朝鮮日報 夕刊 二十一日(木) 本紙朝夕刊十二面

렁시환 朝鮮製藥株式會社

蘇聯活動益活潑
騎兵隊遂出動
汽船二隻포세트入港

【○○二十一日同盟特派員發】蘇聯騎馬隊 十數騎는 二十一日午前四時 프아타시、新農坪方面으로부터 香山洞方面으로 向하엿다 香山洞은 張鼓峰의 要衝이다 또 同時刻 一千噸級의汽船二隻은 포세트灣에 入港하엿다 昨二十日來 蘇聯側의 活動은 一層더 活潑을 뵈하게되엿다

現地情勢去益急迫化

張鼓峯事件에對하야는 再三 日滿兩外交當局의折衝이 잇섯스나 蘇聯側은 何等誠意잇는 態度를 보이지안흐며 現地에잇는 使者의 要求에對하야도 二十日 夕刻에 이르도록 何等의 應答이엽다 一方十九日來 現地一帶의 蘇聯軍의 活動은 挑戰的態度이며 二十日午後에는 益益戰備를 增强하고잇다 當面의 第一線責任者인 滿洲國外交當局에서는 不法占據의 原狀回復을 主眼으로 折衝을 繼續할方針인듯하나 겨듭하는 不遜한 態度에對하야 現地當局은勿論 各方面에 速히 斷乎한 決意로써 國境의 明朗化를 期하라는要望이 노파지는 模樣으로 國境의 情勢는 一段急迫化를 뵈하고잇다

蘇聯、豆滿江口
土利對岸에砲兵陣地構築?

張鼓峰山麓으로부터 下流豆滿江口一帶에는 十八日來 그方岸에 陣地인듯한것이되여잇다 또 赤軍의 對備가 嚴重하게되여잇고 江口土利對岸에는 砲兵一隊가 잇는데 西水羅警察署員一同은目下 警備를하게 풍케 半島北門의 守備에도 리마름도 嚴重하게 警戒를하고 萬全을期하고잇다

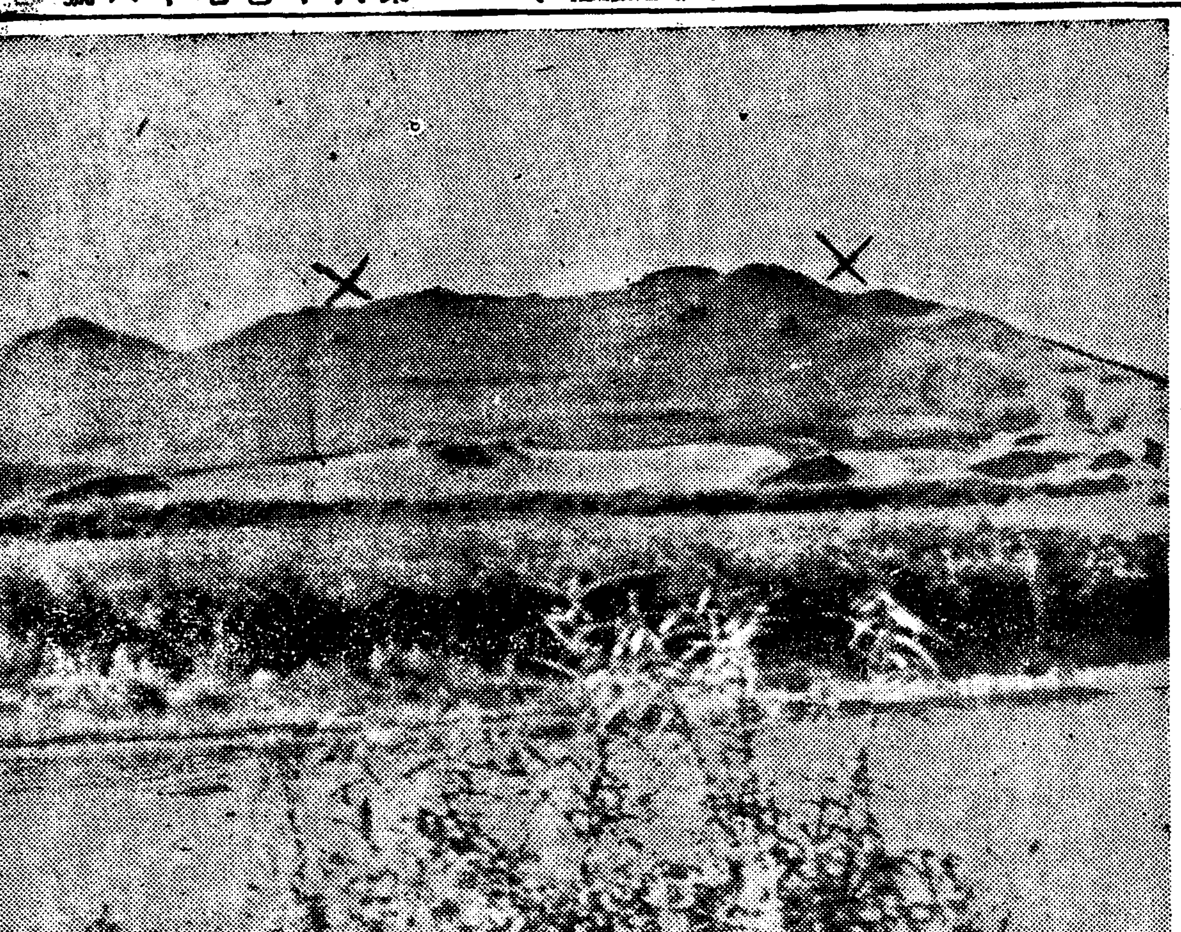

張鼓峰 — 寫眞은 圖們江을隔하야 張鼓峯을眺望 ×印은 蘇聯의陣地構築處 아페잇는것은圖們江

時事解說
張鼓峰事件

現在全世界人注目의 焦點이 되여잇는 蘇聯軍의 張鼓峰占據事件과 밋 其他의 對日挑戰的行動에는 그時期와「位置」로보아 重大한 意義가잇다。「時期」로는九江이 이미攻略되려하며 漢口도 危機에切迫하게되자 滿蘇國境에서 日本을牽制하야써 蔣政權에 精神的活力을 注入하려는것이며「位置」로는 [illegible] 朝鮮의 [illegible] 的要衝의 尖端이기는하나 [illegible] 北支及滿洲를 [illegible] 이近傍에서이면 [illegible] 數時間以內에東京、大阪 [illegible] 到達할수잇는 最短距離에잇는 것이다。

◇

[illegible] 이가든挑戰的行動을 敢行하게된 理由로서 (一)日前越境投降한 [illegible] 大將事件에對한 報復的意味에서인지 (二) 東部國境의 [illegible] 不確實한點에서인지 (三) [illegible] 工作으로因한 [illegible] 內不安을 [illegible] 外部로 [illegible] 轉嫁 (四) [illegible] 乃至는 日支紛爭에 [illegible] 的介入의 好機到來로 [illegible] 하려서인지…等其外에여러가지 또 推測할수엿스나 그主되는 動機或은 目的은 亦是「時期」에서말한바와가티 我의對支軍事行動에對한 牽制的、그러나 局部的인 示威行動에 不過하다고 볼수밧게업다。

◇

이가티觀測하게되는 根據에는 (一)蘇聯의國內現狀이 經濟的으로는 그發展이아직도 外國에依存되여잇는것과 政治的으로는 反스탈린派의 [illegible] 되고잇는 實情으로 보아 (二)外部的으로는 反蘇聯의盟主獨伊가 西境에서虎視耽耽하고잇을뿐아니라 我의 對支軍事行動은 北滿防備에 必要한主力을 除한剩餘의勢力으로써 抗日支那의 淸掃에 從事하고잇는것을 蘇聯도是認하고잇는때문이다 要컨대 極東赤軍이 中央의意思를떠나서 單獨으로 事를 하지안는限 一國社會主義建設途中에잇는 스탈린政府로서 無謀한挑戰은 하지못할것이다 結局은蘇聯의反省으로解決되지나안흘까 思惟된다。

英佛兩國會談
체코問題의討議注目

【巴里廿日發同盟】할리딱스英外相은 廿日午後 봉네佛外相主催의 英國皇帝歡迎午餐會後 달라디에首相及 봉네外相과 歐羅巴現下의政局을 組上으로 重要會談을開始하엿다 會談은 前後四時間으로 夕刻에終了하엿다 廿日의會談에잇서서는 英佛軍事提携强化案外에 체코問題對策이討議中心이되여 兩國의緊密한 外交協力에依하야 紛爭의 銳意解決을圖하는 具體案에關하야 隔意업는 意見의交換을 行하엿다고 한다

英佛共同콤뮤니케

【巴里二十日發同盟】英佛會談은 二十日午後 佛國外務省에서 할리딱스英外相 달라디에佛首相、봉네佛外相이 鼎座하야 前後四時間에亘하야 行하엿는데 會談終了後如左한 共同콤뮤니케를發表하엿다

今回英國皇帝 쪼ー지六世의巴里御訪問에依하야 할리딱스英外相及 달라디에佛首相 봉네佛外相은 英佛兩國間의 諸問題及 國際政局의 全般에亘하야 檢討를加할機會를 與하엿는데 會談은 終始相互信賴的精神下에 續行되엿다 席上兩國代表는 和平과協調의 努力에對한 共通한決意를 披瀝하고 다시去四月二十八、二十九兩日에 亘한달라듸에佛首相봉네佛外相의 訪英에 對하야完全히一致한 兩國의見解가 더욱 完全히維持되는事實을 再確認하엿다

滿洲國은對蘇
積極的交涉中止
外務當局서聲明發表

【新京二十一日發同盟】滿洲國外務當局은 二十日張鼓峰事件에關한 日滿蘇交涉의經過에對하야 當局談을發表하엿는데 外務當局으로서는 右聲明으로써 張鼓峰事件에關한限 當分間 外交交涉을 中止하고 蘇聯側으로부터 自進하야 蘇聯側에 積極的으로交涉을 開始할意向이업는것을 表明한것으로 解釋된다

그理由는 滿洲國으로서는 事件不擴大、和平解決의大乘的見地에서 蘇聯側에對하야 現地越境蘇聯兵의 退去와 原狀回復을交涉의 前提條件으로하고 極力蘇聯側의注意를 喚起하엿슴에不拘하고 蘇聯側은 어데까지든지 同地가 自國領이라는것을主張하며 滿洲國의 注意喚起에對하야는 이것은 國內問題라하야 內政干涉이라고 放言한다 事務至此엔 外務當局은 蘇聯側의態度에 誠意업는것으로 認定하고 愼重히對策을 硏究한結果 交涉은 爲先中止하기로決定하고 聲明을發表하게된것인데 外務當局으로서는 兩國間에 不幸한事態가 惹起되는境遇에 그責任은全혀 蘇聯側에서 負할것이라한다

招商局汽船問題로 英米間紛爭表面化

【香港二十日發同盟】事變以來當地에 繫留中이든 招商局汽船四隻(總噸數一萬二千一百噸)은 米國資本의 所有이라하야 米國商會가 購入하라고 한드氏自身이 香港에와서 支那側과 交涉을 하엿스나 當時右 交涉은 不調에 마친模樣이며 그後한드氏는 上海로갓는바 右四隻의 汽船이 英國의 團匪賠償金으로써 英國側에서 建造한關係上 最近英國資本의 자덴·매디슨商會가 어름購入할 權利가 잇다하야交涉、近日中調印까지도할模樣이라고 傳하므로 한드氏는 急히 一兩日前 上海로부터 香港經由漢口로 向하엿는데 한드氏는 右汽船에 英國借款으로 建造된것은 事實이나 所有權은 招商局에 잇슴으로 자덴·매디슨商會가 購入할 權利는 업다하야 漢口서 蔣介石에게 直接强談하게되엿스므로 英米間의 紛爭은表面化하야 其推移는 注目되고잇다

朝鮮防諜陣强化
今年中間諜四十名檢擧!
實際數는檢擧者의五六倍

北은滿蘇國境線의 尖端에나와잇는 豆滿江口에서 蘇聯邦과 境界를 接하고 北朝鮮諸港은 一葦帶水의 間에 海蔘威를 바라보며 또 西鮮沿岸一帶는 支那海航路船舶의出入이 頻繁한朝鮮은 스파이侵入의 조흔目標요 大陸兵站基地로서의 半島軍需經濟力、輸送力調査의 열쇠를 잡으려고外國스파이는 別別手段을다하야 그魔手를 펴고잇는데『外國스파이』의일홈아래 檢擧된者는 昭和十年二十名 十一年十九名 十二年三十五名 十三年四十名으로三年半사이에 約百十名에 達하여잇다 檢擧된者는 그一部에不過하며 防諜의網을벗어난約二萬人의憲兵 警察官의 눈을避하여 活躍하는『스파이』數는檢擧數의 五、六倍에 達할것으로 推想된다 張鼓峰上에 不穩한風雲을보이는 蘇聯의 스파이戰術은 더욱더 巧妙한것으로 온갖術策에依하야 朝鮮軍情探知에 躍起하는一方 自國防諜의萬全을圖하기爲하야 滿蘇國境附近의朝鮮人 二十萬을 强制移住시키는等 스파이王國의 警備를 자랑한다 在朝鮮外國人 七萬人、一年間에 經過를 通過하는者만도七八千人에 達하므로 官民一致에 依한 朝鮮防諜陣의 强化는 時局의 長期重大化와함께 益益重要性을 加케되엿다 따라서 憲兵隊에서는 一般地方人의 防諜知識徹底에 여러가지 具體策을 硏究實施하고잇다

自動車往復頻繁

確實한側에의 情報에 依하면 二十日朝來 張鼓峰後方地區에엇는 蘇聯軍의 行動은 顯著히 活氣를 뵈하야 바라바시、오므리니 코오間에 十數台의 自動車가往復하며 바라바시、페트르프方面에도 自動車의 通過가 頻繁하야 益益 事態는 急迫하는것갓다

重光、리兩氏會談
所得업시遂決裂
蘇聯側依然不讓

【莫斯科二十日發 荻野同盟特派員發】발칸北歐視察旅行中 急遽 莫斯科에 歸任한 重光駐蘇大使는 帝國政府의 訓令에 基하야 二十日 午後二時 外務人民委員部에 리트비노프委員을 訪問、去十五日 西代理大使를通하야 抗議한 張鼓峯事件으로 約一時間半에亘하야 重要會談을 遂하엿다 席上 重光大使는 日本側에서 蒐集한 材料에 基하야『問題의 張鼓峯一帶는 滿洲國領인 所以를 說明하고 蘇聯兵을 速히 現地로부터 撤退시키기를 바란다』고 要求하엿스나 리트비노프外務人民委員은 張鼓峯一帶는 어데까지든지 蘇聯領이라고 主張하고 讓步치 안흐므로 會談은 아무 所得이업시 決裂되엿다 (寫眞은 重光大使와 리트비노프)

李秉仁逃亡

【新京二十日發同盟】徐州大會戰에서 大敗한 李宗仁은 其後安徽省西部六安에서 敗殘部下를整理하고잇든바 信陽方面의 情報에依하면 今番에心腹部下數名을 引率하고 [illegible] 飛行機로 固始를脫出、某方面에 逃亡하야 漢口軍事當局을 狼狽케하엿다

人事·集會

▲李帝馨氏(本社文化部委員)七月十五日新安、木浦方面에出張 ▲宋錫夏氏(同)七月十七日 慈城厚昌方面에 ▲崔益翰氏(同)七月十八日 求禮光陽方面에 ▲黃義敦氏(同)七月二十一日寧邊、熙川方面

八面錄

◇物資動員의 計畫으로 平和産業엔 縮少、廢止가 相當.

◇따라 朝鮮에도 四千餘工場이 休業하고 三十萬從業員이 失業、轉業치 안흐면 안될形勢.

◇戰時라 不得已한 事情이지만 生活問題에 關한것이면 하루라도 速히 救濟할方針을 세웟이可。

◇英國 죠지皇帝陛下 最初의 國外旅行을 佛國에 하시다。

◇民主主義國이란 點에서 同一한 親近感을 갓는다고 兩國元首가 演說한것은 注目할問題。

◇歐洲大戰時 米國을 誘入코저 로이드·죠지首相이 일부러 大西洋을 건너갓든것과 아울러보면、

◇今次의 英帝渡佛은 百年을두고 兩國의 同盟을 約束함이아닌가。

◇어느듯 여름도 기퍼 三十六、三度。

◇날이 더울수록 사람의 抵抗力을 기르도록하세。

滿蒙代表者相互交換

【張家口二十日發同盟】滿洲國에서는 張家口에 蒙疆駐在代表部를 設置하고 代表로서 最近何春魁를派遣 滿蒙兩國의 親善提携를圖하고잇는데 蒙疆聯合委員會에서도 새로新京에 蒙疆委員會의 辦事處를設置키로되야 十九日 定例聯合委員會에서 이를 決定하엿스므로 近近人選한後理事官及 書記各一名을 新京에派遣케로되엿다

鮮銀異動

鮮銀은十九日附로써 如左한異動을發令하얏다 ▲天津支配人代理 富原守保 命天津旭街支配人代理 ▲本店支配人代理 醫野重夫 命天津支配人代理 ▲本店 早川良雄 命本店支配人代理

英獨關係改善努力
英閣議서意見一致

【倫敦二十日發同盟】英國政府는 二十日首相官邸에定例閣議를開催하고 主로 체코問題及 주데텐問題를議題로 各種의 情報를모어 政府의對策을 審議하엿다 閣議는爲先 히틀러總統의特使 위데만大尉와 할리딱스外相의 會經過報告를 聽取하고同時에 十九日에더스는駐獨英國大使와 와이제카獨逸外務次官과의 會談에關한 同大使로부터의 報告를 檢討하엿다 確聞하면 右會議의 席上에서 와이제카次官은 獨逸은 주데텐問題의 圓滿解決을 希望하는旨를 力說하야 『히틀러總統은 주데텐地方을 獨逸에併合할意圖는업스며 체코政府와주데텐黨 사이에成立될 解決案을 承認할 準備가잇다 獨逸이체코問題에 介入하는것은 獨逸의利가 조흘때에限한것이다』라고 言明하엿다고傳하며 本日의閣議에서 이言明이 議題가되여 獨逸政府의 態度에對하야 여러가지意見交換이行하엿는데 結局獨逸政府가 和協的態度를取한結果 체코問題를圍繞한 國際情勢의 緊張은좀 緩和되엿다는 見解에一致하며 이機를 逸치안코 英獨關係改善에 努力하게된模樣이다

伊匈兩國會談結果
匈國도完全一致
獨伊樞軸精神

【羅馬二十日發同盟】匈牙利首相임레디及 外相카냐氏는 去十八日羅馬에 到着以來 무솔리니首相及 챠노外相과 伊太利、匈牙利兩國의 政治的經濟的提携强化에 關하야 重要會談을 繼續하고잇든바 二十日右에 關한 共同콤뮤니케를 發表하엿다 今回에 會談에依하야 伊匈兩國政府는 兩國의 政治的經濟的協力에 關하야 完全히 意見一致에 到達하엿다 伊、匈兩國政府는 一九三四年의 羅馬議定書는 依然完全히 効力을갓는것이다 伊太利、匈牙利兩國政府는兩國의政策이 獨伊樞軸의 精神에 完全히一致함을 確認하엿다 伊、匈兩國의 外交政策의基調는 歐羅巴平和와 正義의理想을 實現하려는데잇다 이理想이야말로 秩序와平和를爲하야 貢獻하기를 熱望하는 諸國의아페 光彩가되며 國際協力의 眞正한核心이되는것이다 또테레키外相은 二十一日羅馬發、歸國의途에 就하게되엿는데 임레디首相은 個人의資格으로 數日間더 羅馬에滯在할豫定이라

海蔘威近況
港內에가득차잇든 百餘隻艦船潛跡

【羅津廿一日發同盟】我軍使는 아직도 歸來치안코 張鼓峰의 게·페·우의 不法越境事件에 疑端한 日蘇間에 濃厚한暗雲은 正히 暴風雨를 어르켜려하는이때에 去十九日午後二時 悲壯한 決意로 突然海蔘威로向한 歐亞連絡船사이베리아丸은 一抹의 念慮를解消하고 二十一日午前六時 羅津에入港 今次事件下의 海蔘威의 近況에關하야 如左히 알려젓다 浦鹽에는 毎航海 할적마다百隻에가까운 汽船이 碇泊하여잇섯스나 今航海에限하여는碇泊船은 數隻에不過하엿는데 此等船舶은 何處로갓는지 그行動은 時局이時局이니만치 매우注目된다 또軍艦도 以前에는相當히碇泊하여잇더니 이번에는 全然보이지안엇는데 그行動은 一切不明하다

靜脈注射用 ネオ.タンワルサン 驅黴砒素劑
國産品の嚆矢

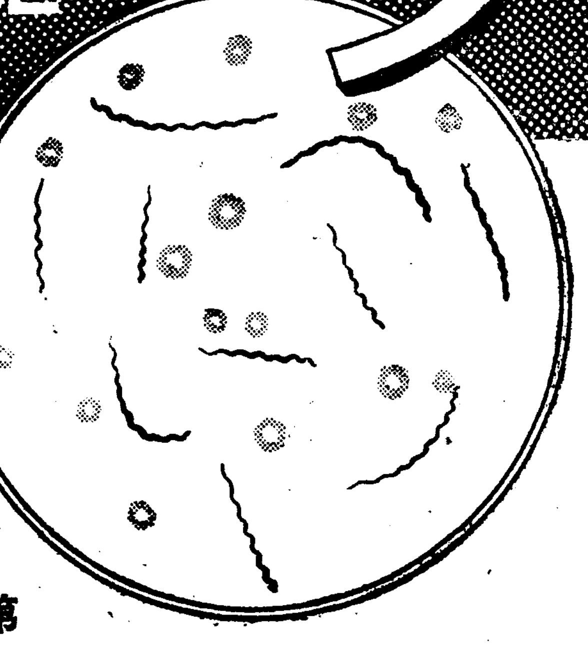

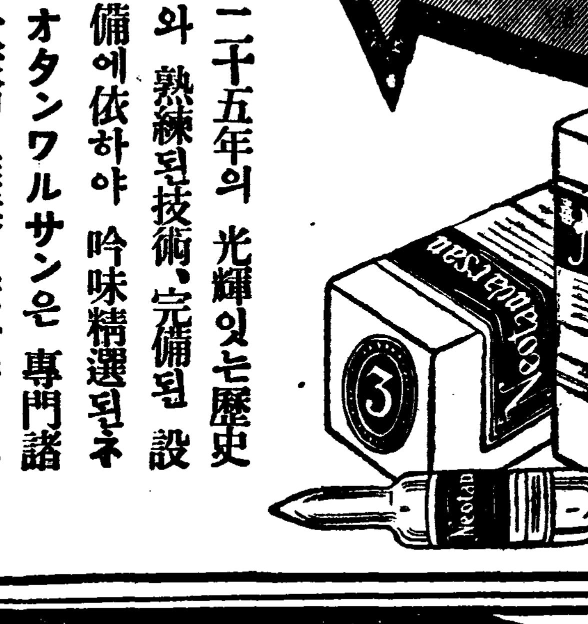

二十五年의 光輝잇는歷史와 熟練된技術、完備된 設備에依하야 吟味精選된ネオタンワルサン은 專門諸大家의 推奬에依하야 年年그聲價가 益益노파진다

模造品에注意
驅黴成績의完璧과 治療의完全과를期하는 臨床家諸位는 모두 本劑를愛用한다

適應症
黴毒의 各期와 黴毒으로 여러나는各種의 隨伴症狀의 治癒와豫防에適합。
또脊髓癆、麻痺性痴呆、回歸熱、一般스피로헤ー테에因한 疾患、마라리아、鼠咬症、瘴氣熱 熱帶莓瘡等 에도 特效잇슴
또天疱瘡、扁平紅色苔癬、鱗屑疹等 砒素劑應用의 모든 範圍에 良効잇슴

包裝
一號(〇・一五瓦) 二號(〇・三〇瓦) 三號(〇・四五瓦) 四號(〇・六〇瓦) 五號(〇・七五瓦) 大號(〇・九〇瓦)

또靜脈內注射不可能의 患者에 適當한 皮下注射用 ミオ・アーセミン 잇슴
또此素劑와 交互使用에 適當한 蒼鉛劑ギフロン의 選用을願함

製造發賣元 第一製藥株式會社
本店 東京市日本橋區江戶橋三丁目
支店 大阪市東區道修町二丁目
出張所 京城府黃金町二丁目九十六番地 奉天市大和區琴平町三番地

劇團 演劇市場 公演
22(金) 23(土)(夜間)
上演脚本 親友를救하기까지 (二幕三場)
文藝部編 거룩한犧牲 (全一幕)
陣容 無順
李青山 白星拜 金焱煥 李春汀 方嗽芳 申遊芳 研究生多數
裴龜星 金基成 文東一 柳誠燮 文化峰 文德峰
曹錫元 李光來 文秀一 李商玉 張龍淑 吉綾淑
於 府民館

流行歌 비오는羅津港 南一燕

콜럼비아

暴利取締令改正强化施行

今日公布 即日施行

指定品目의暴利와 買占、賣惜은嚴重處罰

軍需用、生活必需品에强力的物價抑制

價格表示命令도一週日後부터施行決定

조선총독부는 어시일(?)을 폭리취체령을 개정공포하야 물가통귀의 억제에대한 구체적방침을 법령화(法令化)하엿다 물자통제계획과아울러 물자의 비상관리와 물가부단한게에잇는 물가억제 문제는그동귀가 곳장민중생활을 위협하는것인만큼 시급적절한바로서 중앙정부에서는 이미 지난 십사일 상공성령(商工省令)으로 폭리취체령의 발동을 보앗는데 조선에서도 여기추수하고저 그새 준비를 진행중이더니 드디어 소화십이년총독부령 구십팔호(폭리를 목적으로하는 매매의 취체에관한건)를 개정하야 총독부령 제백사십삼호로써 공포하고 즉일로 시행하기로 된 것이다. 그 내용을 보면 첫재1 다음과가튼 스물아홉가지의 군수용품 생활필수품을 지정하야 여기 폭리를 탐하는자 또는그 목적으로 매점(買占) 혹은 매석(賣惜)하거나 이를 중개하는자는 단호히 처벌하기로 되얏고 둘째 물품의 가격은 물품의 보기쉬운곳 또는 점두(店頭)에 [illegible] 가격표시 명령으로 [illegible] 다음과가튼 [illegible]

取締의效力發生에 時急한公定價格設定

별항과가티 오늘부터 폭리취체령이 발동하야 이번 사변을기회로 민중의 곤고를 무시하고 사리사욕을 탐하는 악덕상인층에 철퇴를 나리게 되엇거니와 이와아울러 함께 요구되는것은 공정가격(公定價格)의 실시이다.

폭리취체령이 물론 상인층의 탐욕을 견제하는것은 분명하거니와 대할수잇는것이나 공정한 가격이 업고보면 그취체의 완전한 효과를 바라기 어려운점이 업지아니하다.

이점에잇서서는 총독부당국으로서도 벌써전부터 일반물가를 [illegible] 변이전으로 끌러내리려는목표아래 판매가각기관을 총하야 공정가격을 설정하고 최저의 가격기준(價格基準)을 세우고저 연구중인 터로써 폭리취체령의 발동과 함께 공정가격도 하루바삐 실시되기를 일반은 기대하는터이다.

白晝百貨店에서 千圓大金盜難

배주에생긴 백화점매장의 대 [illegible]

改正令全文

第一條 暴利를得할目的으로써 다음에 揭하는物品의買占賣惜을하거나 或하려하여 또는 暴利를得하야 다음에 揭하는 物品을 販賣하며나 販賣하려는者가잇슬때는 朝鮮總督또는 道知事는 그者에對하야 期間을 定하야 그러行爲를하지말기를 戒告하고 또 必要타고 認할때는 當該物品의 取引에 對해서 條件을附함을得하며 不當한報酬를得하야 다음에 揭하는 物品의販賣를媒介하고 또는 媒介하려는者가잇슬때도 또한가타

一、金屬及그原料並金屬製品 二、黑鉛、硼砂及雲母並石綿及그製品 三、機械器具及그部分品 四、自動車、其他車輛과그部分品 五、電線과電柱 六、電極 七、研磨材料 八、陶磁器、耐火煉瓦並硝子及그製品 九、세루로이드及그製品 十、石油及그容器 十一、石炭코ー크쓰 煉炭及薪炭 十二、棉花、麻、스테플파이버及羊毛其他鳥獸毛 十三、絲(生絲를除함)와 布帛(메리야쓰及編物을含함)及그製品 十四、被服及身邊用細貨類 十五、紙及그製品 十六、染料、顔料、塗料及塡充料 十七、工業藥品과農業用藥劑 十八、醫藥其他衛生材料 十九、油、脂、蠟及그製品과調製藥香類 二十、肥料及飼料 二十一、生고무及고무製品 二十二、[illegible] 二十三、皮革及그製品 二十四、穀物及穀粉 二十五、砂糖、鳥獸肉、鳥卵、빠다、紅茶珈琲、其他穀物以外의飮食料品 二十六、세멘트、瓦、砂利其他土木材料 二十七、木竹類及그製品 二十八、燐寸 二十九、氷

第一條의二 物品의販賣를하는者는 그價格을物品의보기쉬운部分에 揭示하고店頭에 揭示하거나 그他容易하게 알수잇는方法으로써 表示할것 但道知事로부터 特別한事情이잇다고認하는 境遇는此限에不在함

第二條 朝鮮總督又는 道知事는取締上必要잇다고 認할때는 第一條에 揭하는物品의 販賣를하는者에對하야 業務에 關한 報告或은實地申告를하게할수잇슴

第二條의二 朝鮮總督又는 道知事는物品의 販賣를하는者에 對하야 價格을表示함에關하야 必要한事項을命하고又는價格의 屆出을命하는수가잇슴

第四條 다음各號의一에該當하는者는 拘留又는科料에處함

一、第一條의二의 規定에依한 表示를하지아니하거나 虛僞의表示를한者 二、第二條의二의規定에依한 報告又는實地申告를아니하거나또는 虛僞의報告又는實地申告를한者 三、第二條의二의 規定에依한命令에 違反한者

附則

本令은發布의日로부터 施行함但第一條의二의 規定은 七月二十七日부터此를施行함

滿蘇國境 ③

挑戰的인蘇聯態度 兵力을盛히集中

國境紛爭의裏面에는思想的黑手不絕

류大將脫出後微妙한動靜

장고봉(張鼓峯)상의 암운은 아직 개일줄모르고잇다 어떤의 군사(軍使)가 십팔일에 저편으로 건너간지도벌써 사흘이나되는 이십일일까지 아직 결말을보내지도 안코잇다 일방에 소련측은 이편의요구에 한대 하등의대답도업시 장고봉에와「로세트」만주에 배치 [illegible] 후에는비행기를 가지고국경방면을 정찰하고잇는등 소련측의태도는극히 애매하다 이에 만주국측에서는 소련과의교섭정황을 발표하야 [illegible] 다시 더계속하야교섭을 할여지가 업슴을 [illegible] 방면에서도 사태를 중대시하 [illegible]

이와가티 국경문제가 긴박해지지 안흘수업는 연유와 그유래는 어데나하는것을 잠깐생각해보기로하자 주만소국경문제의 발단은 예전것은 하여간 최근의긴장을 보게된것은 만주국의 성립이후이다 만주국의성립그자체가 일본제국의 대륙발전을의미하야 회피하지못할 필연적 [illegible] 국가성립의 근본조건이 [illegible]

그국경선을 중심으로 한것만이 아님을 알수잇다 소련은 극동방면에대하야 대규모로 경제개발을하는일방에 군비시설을 또한대규모로하기시작하여 만소국경일대는 만주리(滿洲里)의 대안으로부터 흑룡강(黑龍江)안일대며 또「우스리」강안일대로부터 연해주(沿海州)에 이르기까지 파공군(空軍)의군사시설을도처에 강화하기 시작하엿다 이가튼군

……×……

어린경세하에 국경문제가 복잡하게되며 국경에서는 언제나 양편의 감시와 방비가주야로철 [illegible] 동에대한 전세계의 주목은「일소전쟁」은 언제 이러나느냐 하는것이 어야기꺼리가 되고 만국교 손을 맛잡고 방공전선(防共戰線)을 결성하게되자 극동의 만소국경문제의 주목은 더심각해지지 안흘수업섯다

燒夷彈無色할 自動消化彈 性能實驗

今日景武臺廣場에서

胃腸肺膜肋膜藥 戰勝丸 定價 八十粒入 三十錢 百七十粒入 五十錢 [illegible] 總發賣元 大阪 [illegible] 株式會社 京城府 [illegible]

色鉛筆

조선호텔엽 담모퉁이를 흐지나는 사람은 보앗스리라 ▲나는판자에 먹빗도 뚜렷하게「개 [illegible]」 이외에는 어것에 오줌을누지말것」이라고 세부첫겟다 [illegible]

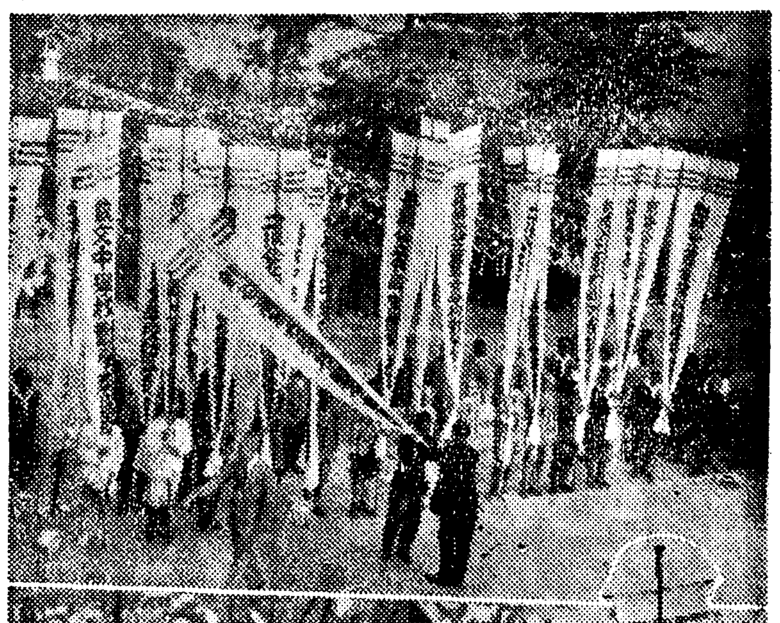

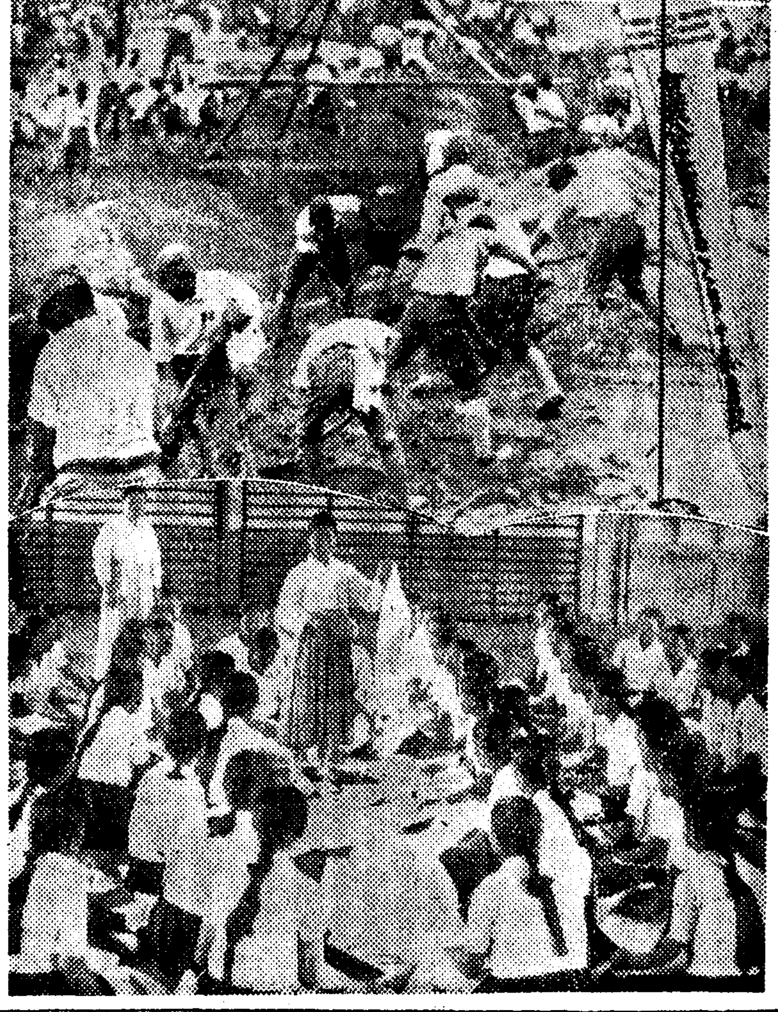

京畿道學生勤勞報國隊

今日結成式擧行

男女學生六千餘名朝鮮神宮前廣場에整列

式後作業場으로步武堂堂進軍

전시체제하의 [illegible] 근로정신을 함양 [illegible]

도내이십교의 남녀중등학교와 [illegible]

宣誓

天氣豫報

概況 高氣壓은 北滿과 本邦北東海上에로 擴大되여 朝鮮、本邦도 氣壓은 좀노파저 엇고 支那北部에는 弱한 低氣壓이잇스며 [illegible]

豫報 京城地方의 오늘밤과 明日은 흐리엇다가一時晴이다

昨日最高	三二度七
同最低	二二度六
今朝最低	二一度一
今日正午	[illegible]

伊勢庭球大會에派遣할 代表選手全部決定

一行六十餘名이大擧遠征

도난사고—강원도강릉읍(江陵邑) [illegible]

高等學校個人戰 大邱朴鍾植選手 [illegible]

朝鮮寫眞情報社

本社ノ目的
毎月一回以上發行ノ刊行物ヲ以テ朝鮮ヲ中心トスル人物、産業、經濟、敎育、文化、風俗、名所、廣告等ノ各分野ハ勿論內外地ノ之等ヲモ寫眞ニテ報道シ或ハ之等ニ關スル略歷統計表ヲ作成發表シ、內鮮大衆ノ啓蒙的事業ヲ爲ス

且ツ附帶事業
一、グラビア
二、コロタイプ　等高級印刷
三、オフセット
四、プロセス石版活版
五、銅版製作
六、寫眞撮影等

人事募集
一、支局長(全鮮各要地)
二、特派員兼支局長(東京、大阪、新京、奉天等地)
三、囑託寫眞師(全鮮各要地)
希望者ハ履歷書急送アレ 規定書送付(要郵券六錢)
京城府[illegible]二丁目九一番地 [illegible]ビルヂング
株式 朝鮮寫眞情報社 創立事務所
代表電話光三〇九〇番

藥草種苗 數百圓 分場募集 [illegible]

朝報案內 外務 家具 社員 家庭敎師招聘 [illegible]

약질림 可驚할根治藥 [illegible] 濟世堂藥房 振替京城二二一九九番

少年 八月號 [illegible]

桃屋의 花らっきょう 夏節의食卓에 消化를돕고 食慾을增進함 各百貨店及食料品店에 잇슴

きれいる 淋巴腺結核 注射代用 [illegible] るいれき專門藥 [illegible] 淺見藥鋪藥院

白頭山特産 滋强飮料 ツルチュク

治療師短期養成 鍼灸 僅少한資金으로 一生安全한好職業! 全國無試驗 朝鮮學院

歐米各國特効藥完備 韓箕道內科醫院 米國生物醫學士 韓箕道 京城鍾路三丁目七番地 電話(光)[illegible]

訃告

從弟崔琯淳 法政大學經濟學部在學而去月五日頃 欠寧으로歸家治療中 不幸於本月二十日午前十一時 於光州府旭町自宅逝去玆以訃告

光州府明治町 從兄 崔南周 白

發靷 本月二十二日午前九時
葬地 光山郡孝池面眞月里 家族共同墓地
(弔旗及賻儀、弔問客謝絶)

痔 傷 療대부헌덴介 一시 疽독름데癬般 上記의各症에는 [illegible] 本舖 大阪瓦町 中井一馬藥房 ゆいくすり 유비구수리

補血·强壯·强精·特効劑 판토크린 (花鹿茸精血) 苦熱과長雨으로身體가 衰弱하기쉬운 夏節에는補劑도 꼭 花鹿茸精血(판토크린)을먹어야한다 [illegible] 京城·鐘路 共生藥業株式會社 電話光化門局二五四七番 振替京城二二〇〇二番 定價 內服液 ¥7.50 注射液 ¥9.00

蓬萊公立尋常小學校(元釜山公立普通學校)同窓會

同校卒業生들게告합!

今般本校의三十週年을 [illegible] 參加하시기를 [illegible]

時日 七月二十四日午前十時
場所 蓬萊公立尋常小學校

同窓會總會準備委員會 白

夏の胃腸病にはアイフ(아이후)

胃腸의機能이極度로衰弱하는요지음은……

健康한사람이라도無理를못하고、깟닥하면胃腸障害를 이르켜기쉬운데平素부터 그리胃腸이튼튼치못한분과慢性症狀이잇는분等은、食慾不振으로榮養이衰하야、顯著히夏瘦하게되는故로特히이季節의攝生이緊切합니다。

더웁다고해서、생각나는대로어름과과일머ー루、사이다ー、아이스크림……等함부로冷한것을드리켜면、그야말로갈데업는泄瀉、腹痛으로苦生을하고、一層痼疾을惡化시키는것입니다。衰弱어더해지면抵抗力도鈍해지는故로。赤痢와腸疾扶斯等의傳染病에도걸리기쉽고、조고마한放心으로도리킬수업는不幸을보지안는다고누가斷言하겟습니까。

그런데이러한胃腸의非常時에는、于先治療藥アイフ를服用해서慢性的인胃腸病의治療에努力함과함께、暴飮、暴食、不消化物、腐敗한食物、過冷한飮食物、寢冷等急性胃腸가다루의誘因이되는 不攝生을삼가는것이무엇보다緊切합니다。 또、결령急性胃腸가다루에 걸렷슬지라도、조급히굴지말고治療할수잇도록、治療藥アイフ만은常備해두시고惡疫의侵入을未然에防止하는것이여름의衛生常識이안이면안됩니다。

治療藥アイフ에는病源、對症二重의作用이잇고、主藥이胃腸內壁의病變部에沈着해서炎症을고치고、粘膜을强케하고弛緩을引緊시켜서、分泌과運動機能의異常을整調함과함께腸管內의有毒物質을吸着해서、體外로排泄하는等廣汎한病源治療를營爲하고、아울러、속쓰림、트름、건구역、腹痛、泄瀉、嘔吐、消化不良、食慾不振等의諸症狀까지도消退해서機能의恢復을速하게하는故로、여름의急性胃腸病에는다시업는治療藥으로서賞用됩니다。

003196

藥價 四日分 七十五錢・十七日分 三圓
八日分 一圓五十錢・(特製十一日分 五圓)
重症에는特製アイフ・便秘症에는加減アイフ
▲全國到處有名藥店에잇슴▼

發賣本舖 **頤和商會** 大阪市東區淸水谷西之町
東京
大連

家庭

알바다는모래

여름철에류행하는 소아적리에대하야
제일주의해야할무서운병

醫學博士 李聖鳳 ①

조선사람은 위장이 튼튼하므로 적리쯤이야하고 우습게생각하는 사람이 만습니다 그것은 결코그러치안코 여름어린이의 전염병으로는 대단히 위험한것이올시다 례를들면 멧칠전 어떤부인이와서 작년에 아이가괴석긴병을두드니 (필자는 적리로생각합니다) 그만[illegible] 사망햇는데 놀내가슴이라 이애가 설사를하니 혹은또 그병이 아닌가대단히 념려하며 또 어떤친고의 어린이가 역시적리로 인하야 발병한지 불과열두시간만에 불행이된것등 이와가튼사실로보아 본병이얼마나무서운병인지 알수잇습니다 그런데 지금부터 본병이 유행기인동시에 지상으로 본병의발생을 각금보게되므로 본병을 소개해보려합니다

적리는 일반이 이질이라고부르는 일종의전염병인데 학술상으로는 세균적리라고합니다 이병은 흔이여름에 발생하며 본병외에 조선에는 『아메-바』적리가 상당히 만습니다 오늘은 전자에대해서만 말슴하려합니다

적리의병원(病原)은 물론적리균인데 학술상으로는 적리균에 여러가지의 종류가잇습니다 즉본형균(本型菌)이든지 이형균(異型菌)(이것에는 수종잇습니다)등이잇습니다 그러면 이적리균은 어떠한곳에잇느냐하면 언제든지 적리환자와 그회복기의 사람의 체내에 전혀 장관(腸管)안에 잇습니다 그래서 대변에섞겨서 체외에 나오것이 여러매개물에의해서 다른사람에게 전파하게됩니다 (장질부사때는 그병균이 소변에도나오지만 적리는 결코 그병균이 소변에는 나오지안습니다) 그러므로 적리환자의 대변을 충분히 소독하지안흐면 그병균이 환자의사용한침구의복 기구 기게 식기등의 매개에의해서 점점 전파되며 흔은또 우유 야채 과실등에 그병독이무더 다른데 퍼지게도됩니다 그리고 제일위험한것은 파리가 환자의 대변 대변기 변소내의대변(소독하지안이한대변을 변소에 버린때)등에부트면 그발에 병독이무든대로 식기 음식물등에 다시부튼때 그것을 소독하지안코 그식기를 그대로쓰든지음식물을먹으면 전염되게됩니다 우리가 파리를치에 노력하는것은 이런위험성이 잇기때문입니다 그리고 또여름에 적리가 만히 발생하는것은 물론 저렇한외에 우이되는것이만습니다 그것은 무엇이냐하면 례를들면 소아는 여름이되면 부패된것을 먹기쉬우므로써위장을 상케해서 설사를이르키는 기회가만코 또서기(暑氣)로인해서 장점막의 세포들이 약해지므로 소화에 조치못한 음식물이든지 처음먹는음식물을 다소만이먹으면 설사를하게됩니다 그리고또 밤에잘때 이불을차버려 복부를 차게하는것도 위장을상케합니다 어와가튼것이잇스면 그것때문에 적리균의복기쉬운 소인을맨드러 발병하게됩니다

적리의잠복기는 보통이삼일엽니다 그런대 이병이시작되면 최초에는 단순한 설사를 이르키는때도잇지만 그러치안을때도잇습니다 특히급격이고열이나고 심한때는 경련을이르킵니다 대변은 최초에는 점액이 다소잇슬뿐이고 뒤에는 피가 섞겨나옵니다 대변에 피가만히 섞겨나오면 붉고 암적색을띠입니다 그외 대변에 코와가튼 고름이 섞겨나옵니다 (조선에서 백질이란것은 고름이만히 섞긴것을 말함이외다)

배변(排便)의회수는 하로에 십회내지 십오회가 제일만코 흔은또삼십회이상에 달하는때도잇습니다 이와 가티 회수가만흐면 한번의 배변의 분량은극히 적습니다 그리고 또배변의회수가만허지면 소위 후중증이생겨 대변을보면 곳 변의(便意)가 생깁니다 이런때는 대변을보려고 힘을주어도 대변은나오지안코 직장어탈(脫)하는 때도잇습니다 그러고 배변의회수가 만허지는동시에 흔은부근은 대변의자극에의해서 끄든지 흔은내지지장질를 이르키는때도 잇습니다 열은 최초에는 삼십구도 흔은 그이상오르는때도잇지만 그고열은 점점내려서 경열이계속되는때가만습니다 제일중증의때 특히 적리의병변이소장부근에 잇슬때는 고열이게속되여 줄처럼 내리지안습니다 그것때문에 뇌증(腦症)을 이르켜 심장이 쇠약해저서 불행히됩니다(이런종류의 적리는 다음합병증들 여러와흡사합니다)

뻐터 감별법

빼터는 『비타민・에이』를 만히 가지고잇기때문에 특히몸이 허약한 아이들에게 먹이면 조습니다。

버터의 영양가치는 주로 지방질로써 지방이 九八・二퍼센트・단백질〇、四퍼센트、빼터에 그람에 칼로리가 九一五인데 소고기보다 훨배이상이 더하답니다.

그러한 까닭에 요즘 웬만한 가정에선 어빼터를 만히 쓰게되는데 또 할수잇는대로 이아프로라도 우리가정에서 빼터를 만히쓰게되면 대단히 조흘것입니다.

그러데 빼터에는 천연빼터와 인조빼터가 잇습니다。인조빼터는 갑시 싸기때문에 해마다약 어천톤의 생산이잇고 그만드는 법도 대단히 발전되여서 천연빼터나 별로다름이업습니다 그럼으로 여기에 천연빼터와 인조빼터를 구별하는방법을 말슴하겟습니다 현대인 또는 현대의 주부는 한번알어둘필요한것입니다

천연빼터는 아시는바와가치 우유에서 크림을 거더내서 그것을 효소(酵素)로써 발효를 시켜가지고 빼터만드는 기계로저어 수분을 빼서만드는것입니다 어려케한 파운드의 빼터를 만들자면 우유 일곱되는 드려야하는까닭에 서양에선 옛날부터 이빼터가 부족돼서 문제가됏습니다.

그래서 대용품의 필요가생기고 따라서 연구를 거듭한결과 지금으로부터 육십년전 처음으로 불란서에서 이 인조빼터를 만들어냇습니다。

인조빼터의 원료는 올리브유 소기름、돼지기름、생선기름、낙화생기름、콩기름등의 식물성기름을 쓰고 거기에 우유、소금 향료、색소속 노른비츨 내는것등으로 천연빼터와 꼭가튼 맛과 향기가 나게만듭니다。

더구나 진보된 제조법으로만든것은 영양까도 천연빼터에지지안코 빗갈、냄새、모양이 꼭가태서 그저보아선 아모래도 잘알어내지 못합니다。

그러나 자외광선에 비치여보면 천연빼터는 누르고 푸른비치나고 인조빼터는 그냥 푸른빗만 나는까닭에 확실히 구별할수잇습니다。

그다음 가튼천연빼터라도 조코 나뿐것을 구별하는데는 향기、빗갈、조직、짠맛등입니다。

빼터의 향기는 여러가지가합해잇지만 조흔빼터는 아주향긋한 크림냄새가 납니다。향기가 적은것은 크림이 완전히 성숙하지못한 까닭이오 치-쓰냄새가 시큼한냄새나는것은 조치못한것이며 불유쾌한 악취가잇는것은 불량빼터인 증거입니다。

조흔빼터일수록 빗갈이 노르스름하고 광택이잇스며 또는빗갈이 꼴고루 노르지안흐면 안됩니다。무슨점이백엿다든가 햇비체 비치여 보아서 깨끗지못하고 흐린것은 조치못합니다。조흔것일수록 거이투명하고 고흔빗갈이 잇습니다。

조직은 치밀하고 결이 보드라운것일수록 조흔것이고 나이프로 끈허보아서 칼끄테무더나지안는것이 조흔것입니다。

다음에 천연빼터와 인조빼터를 구별하는것은 두겨지다 솟 가벼에 띠가지고 돌아드려노코 빌 거름이 생기는데 천연빼터는 오래묵엇스나 연조빼터는 이내업서지고 합니다. 알찌에가서 묻어버리것을 살때는 흙 지속에 인조빼터라고 써여잇스나 훌륭한일은 업습니다.

우리차지

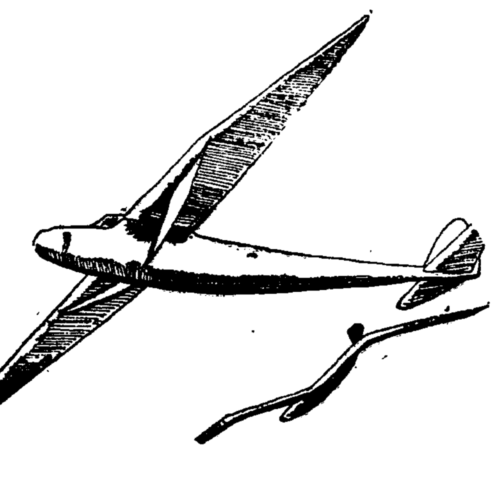

프로펠라 안달린
이상스런 비행기
그라이더ー다。
푸른하늘 놉다라케
날라갑니다。
기게도 엔징도
모두 업서도
바람에 둥실둥실
날라갑니다。
솔개처럼 멋지게
날라갑니다。

(글쓴사람장대순)

長篇小說 愚氓【87】

朴泰遠 作
洪祐伯 畵

술꾼盟誓 (2)

최경영의 편지에는 그냥 자기조부의 염종을 모시느라 귀한 손의 적대를 소홀히 한것이며、손의 마음을 불안케 하여 그러케 총총히 떠나게 한것이 올치 자기의죄엿노라고ー 그러한 사파의 말부터 시작되여、조부가 도라간뒤、부득이한 사정으로 이러케 안악을 떠나 해주로 오게 되엿다는 사연을 간단히 적은 다음에、

『내、김군 에게다 대고、난데업시 궁상스런 소리를 늘어놋는것 가라서 스스로 부끄럽소만은、아침에 저녁 끼니를 걱정하여야 하고、저녁에는 또한 밝는날 아침 지필나무를 헤아려야만 하는것이 조금도 꾸밈업 현재 우리집안의 형편이요。그리하여 한때는 스스로 수산식원의 바불이지라도 지히 바더써 쌀파 소금을 구하는데 보태쓰려고도 생각하엿고、또 아는이 외에 처자를 함께 데리고 러 왓소。』

그리고 사연은 좀더 게속되여

『그러나 김군。어곳에 한가지 나의 마음을 괴롭게 하는문제가 잇소。그것은 누이 음전이의 장래에 관한것이요。혼인고 또 어떤 음전이、세상에 나서 돌부지 고생살이라고는 모르고 자란 음전이。이에가 어세상에서 단하나 오래비라 밋고잇는 내가 하루 아침 집을떠나 정처업는 길을 다닐때 어리고 또 가난한 음전이의 신세가 어떠할까?ーー그것은 오직 잠깐 생각만하여 불안으로 나의 마음을 아프게하오。그러도 나로서는 그마저 버리고 떠나기는 거어코 떠나야만 할길어니 대체 이를 어찌하면조켓소? 나 혼자로서는 도저히 좃어 날 도리가업는 이문제를 혼자 궁리하며 잠못이룰때 문득 머리에 떠오른것이 잇서、이곳 금유조합에 나를 위하여 자리를 하나주선하여 주겟노라고도 하엿스나、다시 세번 궁리하여 본끄테、나는 이내 그 생각을 버리기로 하엿소。

『지금 집안 식구들이 나하나를 하늘가티 밋고 지내는것이 파연 사실이기는 하오。그러나、산 사람의 입에 설마 거미줄이야 칠랴?ーー하는 말이 잇지 안소? 비록 어려운 시절이라고는 이르지만、어찌 그 수다한 식구가 함께 굶어 죽으란 법이 잇겟소? 또 지금은 눈아페 내 잇스니、애꾸지 나를 밋는게지 만약 업고 보면 자기들은 또 자기들끼리 무슨 도리든 용당 차릴것이요。

『또 그뿐이 아니요 아직은 내 김군에게도 감히 일러주지못하오만은 내게는 반드시 나로서 하여야만 할 중차대(重且大)한 일이 한가지 잇소그려。그 일은 부모를 봉양하는것보다도 처자를 돌보는것보다도。적어도 지금의 나에게 잇서서는 훨신더 긴하고 급하고 또 의의 잇는것이라오。그 일이 어루어질때까지 대체 몃달이 걸려야 할지、또는 몃해를 지내야 할지、그것을 지금에 잇서 아는도리 업소만은、그사이 나는 마음을 독하게 먹고 내 부모어 누구 다른이가 아니라바루 김군이엿소。

『김군。이러한때 이러한 문제를 가지고 김군을 찾는것이 나의 본의는 아니요。그러나 내가 지금 사랑하고 또 존경하는 벗이 오직 김군 하나뿐이니 어찌 하오?

『김군。우리가 서로 안것이 작년 겨울、비록 햇수로는 어태이나 설상은 반년이 지낫슬뿐。더구나 서루 멀리 떠러저 잇서 그사이 참말서루 무릎을 마조 대고 담소 한것은 모두 처서 몃칠이 못되니、그로서 보면 우리두 사람의 사귐이 그다지 깁다고는 못할것도 갓소。허지만 어미우리가 가튼 때에 가튼 땅에 난것을 우습게 볼수업는 인연이라 하면、가튼 때 가튼 땅에 난 허구 만흔사람들중에서 이처럼서루 알고 지낸다는것이 또한 범연히 생각할 일이 아닐께요。더구나 서루 밋고 애끼고 사랑하는 정이야 어찌 서로 사귐의일르고 느진것으로 계교하겟소?

『김군。자세한 여야기는 일간 우리가 상경하는 날 서루 만나 하려니와、부디 우리 남매의 김군에게 대한 신뢰와 우정을 굳은 반가히 용납하여 주겟다고 지금부터 약속하야 주오。

연 월 일 최경영』

産額東洋一

ニッサン洗濯石鹸

닛 산

最高의品質・最大의賣行

種類 ニッサンレコード・ニッサン王星 ニッサンハープ・ニッサン日進

東京・芝・日産館
日本油脂株式會社

クラブ美身クリーム
쿠라부 크림
ホルモン含有

젊어짐、白粉下、볏꺼름防止에

★주름、느러짐의 豫防에는 クラブ美身크림이第一입니다 호르몬의힘으로 根本부터 젊어지는故로……

★クラブ美身크림은 專門의 白粉下크림以上! 白粉의바름과 퍼짐이 濶點 終日化粧이 안떨어집니다

★또 外出에クラブ美身크림을바르면 볏꺼름의原因… 適度한紫外線을 防止하고 薔薇와가티 아름답게합니다

クラブ 호르몬으로……
一日이라도速히健康美容을

皮膚를 참으로젊고 아름답게하려면은 榮養美容法을하는 外에方法이업다!라고 一般으로 떠더지게 되엿습니다。주름、느러짐、죽은깨 其他여드름이라던지、거치름性、脂性……이 皮膚內部에 생기는皮膚障害가原因입니다。아모리 皮膚의外部만 손질을한댓자 젊어지는美容이 별까닭이업습니다 아모떼도 호르몬을 皮膚의深部에 補給할수잇는 クラブ美身크림을 쓰는것보다 더조흔方法이 업습니다 어쨋든 內皮組織의 榮養이 充分히 붓고潑剌한 彈力을 도리키는故로 주름、느러짐도 未然에豫防되고、新陳代謝도 自然促進되야、血行이 조아지고クラブ美身크림獨特한 殺菌淸淨作用에 依하야여드름、죽은깨 기미를 막고언제나 薔薇와가튼 젊은 살결을 만듭니다

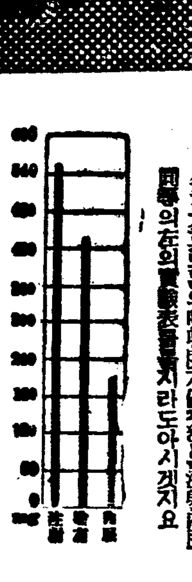

クラブ호르몬의吸收度가優秀함은注射內服固形의左의實驗表를보시라도아시겟지요

クラブ美身크림 三〇錢以上各種

藥用クラブ美身크림 一圓八〇錢

朝鮮文化를찾아서

博川行 (十) 洪景來의遺墟

崔益翰

洪景來는 博川出生이지만 그의 驚天動地的計畫의根據地는 嘉山郡多福洞이다. 이것은 歷史的으로 그의 歷史的鄕土를 밟을때는 누구나 다 嘉山의 洪景來라도 하지 안을수 업다. 舊嘉山郡多福洞은 現博川郡靑龍面仁德洞이며 現博川邑의

西便十里許이다. 筆者는 五月二十五日午後二時頃에 博川郡廳 [illegible] 多福洞으로 向하얏다. 博川面下南洞大寧江上에서 多福洞의 [illegible] 을 撮影하고 다시 [illegible] 百餘年前으로만 [illegible] 의 遺墟를 차저갓섯다.

正祖四年庚子(一七八〇)生인 洪景來는 出衆의 才略과 [illegible] 的 [illegible] 同時에 [illegible] 洪 [illegible]

[illegible]

文壇時感 (五)

너무나 文壇的인 文學

林和

[illegible] 어곳에서 實로 오늘날 文壇의 中心이란든가 周邊이 社會의 [illegible]

動向이 正常스러운 時代의 그것이라기 보다 더 正常치못한 狀態의 産物이 아닌가 하는 點에 생각이 이르게된다. 卽 社會現實가운데 드러잇는 眞正으로 價値잇는 部分(歷史의 推進力이라고 할까?)이 그대로 文壇의 中心으로 表現된것이 아니라, 事實에 잇서선 우리들의 生活에 잇서 周邊으로서 [illegible]

[illegible] 것이나 百聞이 不如一見이다 오늘의 文壇의 生産되는 제나 남의 作品을 읽어보면 스스로 느끼는바가 잇슬것이다. 무엇보다 내가 文壇的인 文學이라 形容한은 지금의 文學은 作者가 무어라고 廣告標語를 부치든지 間에 벌써 文壇外의 온갓 生活과 接觸을 끈코 단지 文壇이란 會은 울안을 對象으로 하고 文壇안에 問題로서 始終하면 기껏하야 一部文學靑年(이것은 文壇의 常備된 周邊人口 [illegible]

本質이다. 이러한데 文學은 個人이 社會性에 노피로 올라가는 [illegible]

強烈한 精神的內容 그自體(文學者에 잇서선 絶對的인!)에서 는것이다. 個人이 文學할라는 [illegible] 모런 欲求도 가지 안코 이러한것 으로서만 個性일나는데는 文學 [illegible]

平 [illegible]

[illegible] (未完)

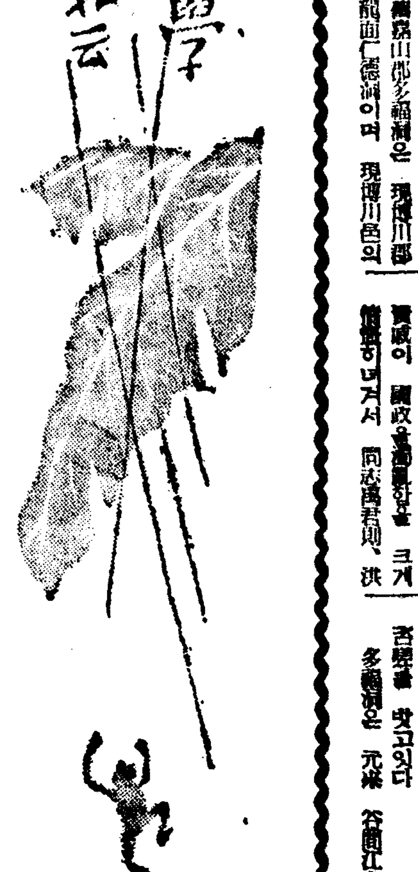

新刊評 文世榮氏力著 朝鮮語辭典評

方鍾鉉

[illegible]

水曜漫筆 (廿) 文化人의長短

湖岩

文化人과 非文化人의 區別은 대체로 그敎養有無에 關係되는배크다. [illegible]

新刊紹介

[illegible]

女流短篇 穀象 (十二)

崔貞熙 作

崔根培 畵

[illegible]

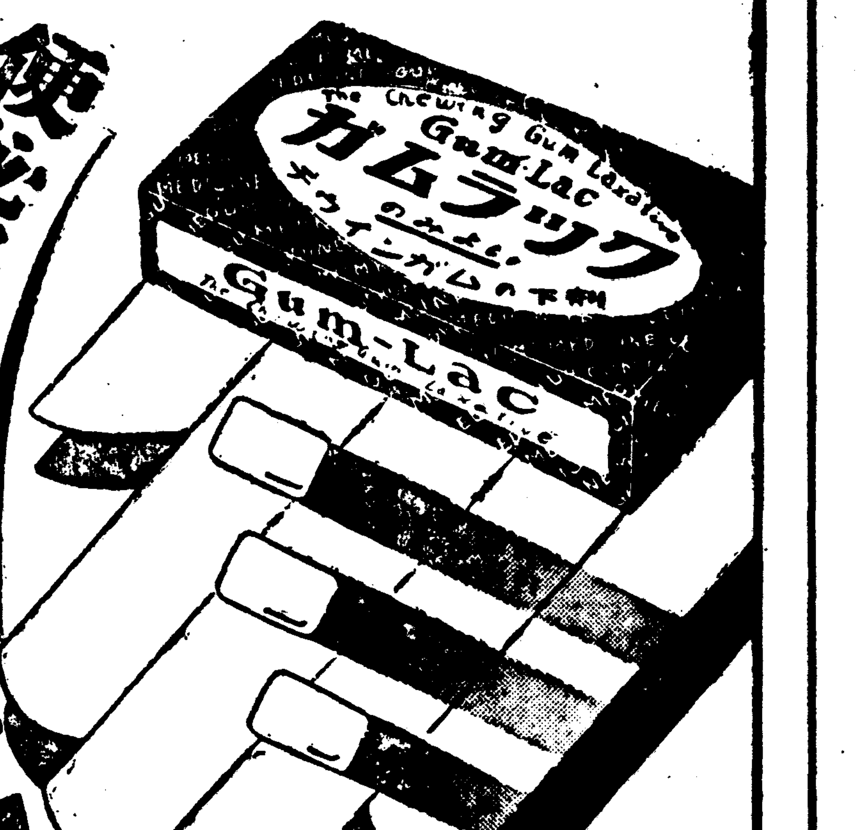

ガムラック
チウインガムの
新緩下劑
近代人의新緩下劑
チウインガム의下劑
美味芳香 ガムラック
≡絶對優秀品지금곳試用해주십시요
≡반드시기뻐하실겝니다
ガムラック는 日本에잇서서 チウインガム의先驅者로서 또 그製造工場도 本邦唯一의 完全設備를자랑하는 マルイマチウインガム製造所가새로 製劑菓子의 創製에着眼하고 그研究所에잇서서多年研究를거듭한 結果마츰내完成을보게된 本邦唯一의最新입니다 チウインガム緩下劑입니다

作用과特長
ガムラック의 作用은 胃壁을刺戟치안코 腸을害치안어서 極히緩慢하게下劑의 目的을 達하고 五時間乃至八時間쯤해서가장自然的인氣分이조흔 排便을 促進합니다

常習便秘者와老幼者
婦人、姙産婦에最適
ガムラック作用은 極히緩和한故로 腹痛、惡心、嘔吐、쥐이는等의 劇烈한 作用을隨伴치안코 또 食慾의減退와 習慣性을招來할 念慮는絶對로업는故로 常習便秘者와 老幼者、婦人、姙産婦에는 最適한緩下劑입니다
ガムラック는도獨特한 チウインガム製劑인故로口腔을淸潔케해서 食道中의 有害物을淸掃하고 快通後에 腸內의 異常醱酵를防止하고 또 唾液과共히消化機能을 活潑케하는等 特殊한 作用이잇습니다

幼小兒에게도歡迎
ガムラック는 適量한下劑와 먹기고약한 피마자기름等과달라 美味芳香獨特한 チウインガム製劑인故로 婦人、幼小兒는 勿論누구에게나 歡迎통합니다 普通チウインガム를 씹는것처럼 一時間이고 二時間이고씹으면얼마든지씹을수잇고 또齒根에 血液의 循環을조케하고 口中味香과共히齒의 健康을 增進하고 달고맛잇고 또한 二重効果가잇는 菓子의藥 이것이ガムラック의最大特長입니다

ガムラック의藥價
大箱入 二十錠 十個入 三十錢
二十個入 五十錢 五十個入 一圓

全國의有名藥店에잇슴
品切時는發賣元으로直接注文해주십시요

名古屋市東區東新町二丁目
發賣元 荒川長太郞合名會社
製造元 マルイマ製藥所

002497

皮膚病에 アスター 아스타—
殺菌力强코
가려움그치고
分泌을制해서
速히낫는
皮下에浸透하야
藥効가徹底的
쓰라리안코아프잔코
無刺戟한新劑
アスター는버짐、무좀、濕疹의가려움과 아픔을업세고 速히낫는良劑로서 흉칙한흉허가안나고、婦人小兒의피부여버짐 等에는理想的입니다
主効 白癬 버짐 / 頑癬 쇠버짐 / 濕疹 옴 농진 / 水虫 무좀
價 三十五錢 五十錢 一圓
發賣元 大阪 東京 丹平商會
全國藥店에잇슴

補血强壯
造血아옷호르몬
ブルトーゼ 부루도—제
各帝國大學 病院常備藥
ブルトーゼ ... 錠 [illegible]
冊子「活動の源泉」 無代進呈
B1341
藤澤友吉商店 大阪東京

不良氣象下의 稻作管理法

病虫害는特히警戒하라

産業叅謀

昨今과가튼 不良한氣象下에잇서서 稻作管理는 어떠케하여야하는가 이러한 一般農民의 質問에 對하야 簡單하게 그管理法을 들면 다음과갓다

生育의促進方法

(1) 可及的晴天을 選擇하야 [illegible] 中耕을行하며 肥料의分解를 速하게하야 生育의 促進 [illegible]

(2) 低濕土를 除去하고 根元을 쉬게하야 分蘗의促進을 圖할것

(3) 灌漑水는 可及的 排水로하야 地溫의上昇을 圖할것

追肥의 嚴禁

元肥를 施肥한곳에서도 現在生育이 不完全한것을 念慮하고 追肥를 주기쉬우나 追肥를주게되면 도리어 더 늣게되며 稻熱病의 誘因이되므로써 絶對로 追肥를 施肥치말것이며 其若元肥를 주지안흔것은 對하야서는 할수잇는대로 速히 그러나 그量은 적게줄것이다

病虫害의 豫防

[illegible]

水害除去方法

(1) 泥水害는 速히 排水할것 [illegible]

(2) 水害地는 [illegible]

(3) 土砂가 流入한 水害에 [illegible]

◆浸水日數가 적어 被害가 적을것 [illegible]

今年度端境期의 叺不足은百八十万枚

既往의穀叺檢查實績과 穀檢豫想으로본推算

六月以降 十月末端境期까지의 叺需給推算은 極度의不足을 豫想케하는데 穀物檢查所의 既往의生産高와 今後의檢査高豫定으로부터 推算하면 約百八十五萬枚의不足이 豫想된다 即、既往三個年間에잇서서의 同期間의叺檢查狀況으로보아 이를供給高로하고 今後의 穀物檢查豫定에서 穀用四斗의需要高를보면

	供給高(天地人合計)	需要高
六月	一三四,〇〇〇	八六六,〇〇〇
七月	一三一,〇〇〇	一,一三四,〇〇〇
八月	一七六,〇〇〇	一,九六六,〇〇〇
九月	三〇〇,〇〇〇	一,三〇〇,〇〇〇
十月	一七五,〇〇〇	三,七四〇,〇〇〇
計	四三一,〇〇〇	八,五三〇,〇〇〇

以上과가티 供給四百卅四萬一千枚에對하야 八百五十七萬枚의需要高에達하는데 五月末現在의殘存高가 五百四十萬二千枚에達하고잇스므로 供給總數는 九百七十四萬二千枚요 一方需要高에잇서서는 十月末부터 十一月까에의 繰越高三百二萬六千枚를 加算하야 需要總數는 一千百五十九萬六千萬枚를必要로하는 狀態에잇다 結局差引 百八十五萬三千枚의不足이므로 이것에 今後에잇서서의 增産廣獎의目標가되여잇다 또今後生産豫測數의 天地人內譯을보면 如左하다

(單位千枚)

	天	地	人
六月	四八〇	二〇一	四三
七月	九五	四三	一三
八月	五〇六	一八一	二九
九月	一、四四三	五一六	七七
十月	四五一	二〇九	五五
合計	二、九七四	一二五〇	二一七

全南堆肥製造量

六億六千萬貫

【全南支社發】全南道에서는 五年의 農村振興運動에잇서서 金肥消費를 減少하고 堆肥를 積極獎勵하고잇든바 十二年度堆肥製造量은 六億六千八百十一萬六千九百二十六貫으로 그成績은 매우 良好하다는데 一反步堆肥製造量은 一千七百四十貫에 該當하야 全南道內農家四十萬一千二百五十六戶에 堆肥舍設置戶數는 三十七萬九千七百三十戶에 達하고잇다고한다

眞棉製造講習會

寧邊郡에서開催

【寧邊】蠶業之都=寧邊郡에서는 一般農村婦女子의게 眞棉製造에 對한實習을 徹底히 體得케하는 一方 [illegible] 眞棉製造講習會를 [illegible] 開催하야 [illegible]

期間 自七月十九日至七月二十五日七日間

場所 寧邊乾繭場

講師 平北原蠶種製造所員

柿杏苗木購入에

補助金交付

【安州】[illegible] 果實이 稀少하야 十一萬府民의 需要額은 大部分이 他地方으로부터 移入하고잇스므로 [illegible] 柿와 杏의苗木을 購入하야 [illegible] 補助金을 支給하야 栽培獎勵하야 [illegible]

栗木二萬株

增殖을計畫

【楊州】楊州郡에서는 明年度부터 [illegible] 道補助七百圓을 [illegible] 栗木을 移植하야 [illegible] 栽培하리라한다

寧邊春蠶共販

一萬千八百餘貫

【寧邊】寧邊郡에서는 [illegible] 二十三日부터 十日間 郡內八個所 [illegible] 共販하기로 決定 [illegible]

販賣所	販賣數量	販賣價格
寧邊	四一一貫	一、一二〇九圓
八院	三三五	九五一
南新峴	二八九	一、〇三一九
南松	六二〇	二一七四
泰平	九六〇	三、四二〇
北新峴	二、二一六	七、四五五
龍山	三、一六〇	一一、一七
百嶺	三、九九三	一四、四九一
計	一一、八九五	四一、八九六

濠州緬羊龜城着

【龜城】龜城郡은 氣候로나 土質其他特殊事情이 緬羊飼育에適當한것을 發見한 龜城郡農會에서는 村田技手를 濠州에 派遣시키여 지난 四月二十七日 神戶港出帆의 배를보름丸 으로 所途에 올오게 하엿든바 以來三個月동안이나 걸녀 濠州의 緬羊七十五頭(龜城分)와가티 一路無事히 지난十三日 龜城郡에到着하엿다 곳各陽洞과 其他部落에 配給하여 龜城의 畜産界에 異彩를 띄게하엿다

農作=去年本郡에서

【龜城】[illegible] 棉作=去年本郡에서 三百萬斤突破한 熱을 더욱올려 今年은 四百萬斤突破의 意氣로 植付面積三百七十町步에 達하엿스며 郡農會의 積極指導에 好成績을내고잇다 더욱 四月下旬부터의 降雨로 發芽가 非常히 良好하엿스며 緬羊品의 暴騰으로 價格도 相當하리라고하야 長霖에依한 日光不足도 今後天候만 順調이면 豊作에 틀림업다고 期待하고잇다

蠶業=今年春蠶種을 去年보다 約百枚를 增加하야 三千四百七十九枚를 配付하엿든것이 上簇期의 降雨로 蠶病이 蔓延하야 收繭成績이 不良하야 去年보다 千貫減의 實萬千貫이 出廻되엿는데 雪上加霜으로 價格의 低落에 昨年五萬四千圓에 比하야 겨우二萬八千圓밧게 되지못하엿다 더욱 桑木剪枝後 桑葉의 發芽期에 例年에보지도못한 名不知의 病虫이 蔓延하야 成育不良하므로 秋蠶에도 莫大한 打擊이 [illegible]

高興郡의 農況一束

一般的으로悲觀

【高興】今年의 農作物은 一般的으로 降雨過多에因한 日光不足으로 成育이 不良하야 農家에서는 벌써 悲觀色이 보이고 잇다는데 各項의 情況은 如左하다

米作=今年은 雨期가일러 一般農家에서는 昔日의 用水不足을 念慮하고 成育不足한 苗를 移植하야 植付는 完了하엿스나 日光이 不足하엿스므로 例年에 比하야 伸力이 劣하고 熱에抵抗力이 缺乏해서 稻熱病의 大蔓延에 現被害面積이 千町步以上에 達하야 벌써부터 今年秋收에 悲觀하고잇다

麥作=全南一帶의 凶作의 報導가 傳하여도 高興郡만은 平年作을 豫想하고잇섯더니 及期 비 刈取結果는 二割減!

戰爭과物資 ⑬

스·파 下

混用規則의改正으로 需要는急激히增加

今次의 制規制의 가하야 纖維統制內消費 禁止에 加하야 今次의制期的纖維業再編成에 同伴하는混用纖維布의 國內製造 加工、販賣禁止 [illegible] 됨으로 다시七月八日에 公布된混用規則의改正에 依한混紡率의引上等의 事情으로 今後一層擴大될것이다 一方「파루프」의輸限強化에 依하야「스·파」生産이 極度로 抑制되므로 下半期에잇서서의 需給均衡의 破綻은 必至의形勢이다

商工省에서는 七月以降「스·파」의配給統制에 實施하고「스·파」同業者、人絹聯合會關係者의 生産豫定額과 照合하야 需給調整을 圖謀하기로하엿다 이에依하야 七月의需給狀態를보면 如左하다(單位千封度)

▼七月中「스·파」生産豫定額 스파會社三二、五二〇▲人絹會社休錘振替七、〇〇〇▲合計三〇、五二〇

▼七月中「스·파」配給豫定額 羊毛工業一拈二、七〇〇▲紡績聯合會一八、一二〇▲人絹工業會八、二八工業〇▲絹業會一五〇▲朝鮮向及軍需用保留分一、三六〇▲合計三〇、五二〇

以上과가티「스·파」會社의 減産反面에 人絹會社가 高率操短에依하야「스·파」生産을 企圖하고 六月보다 休錘七萬五千錘를 [illegible] 生産이 可能하게되어 當局의 豫定數量이 實産額과 그다지 差異가업고 消費各團體에 對한配定이 大體로보아이數量에 合致할수잇다하면當分間「스·파」의 需給은 平衡을保持할수잇슬것이다 그러하여도 原棉還道으로至「스·파」絲에對한 供給은 依然狹阻하고 따라서「스·파」絲가 今後各纖物에代用될것과 羊毛工業會社가 原毛의節約方策으로 混紡率을引上하고 混用規則의 改正을 보앗스므로 八月以降의 一個月消費量은最低限度二千五六百萬封度以上은 絶對로 必要할것으로보인다

이러한 情勢에 잇스므로「스파」及「스·파」는 假需要가 [illegible] 百封度當四十圓以上의 利潤을 내이는事態로되여 七日의羊毛首民議會에서 問題에 오른것과가티 政府는 暴騰을抑制하려고 公定價格의實施 紡絲當局等의 制限等의 措置를 取하엿다

月産能力을 四百萬封度로 한다하면 年末에는 二百九十萬封度의 過剰設備가 出現할것이다 資金調整法으로 擴張을 認容하고잇슴에도不拘하고 原料인「팔푸」를주지안코 一方混用率의 擴大、使用獎勵를 하고잇는터이니 이間隔은 漸次擴大될것으로 速한訂正이 必要한것이다 이에는「팔푸」의 國內生産을 擴充시킴 促進政策이 必要하다 따라서 國內의「팔푸」供給量이 徐徐히 增加하는程度로서는 오모와쿠를 公定最高價格으로 抑壓하여도 最低價格化하고 말것이다

一方生産會社가 番手制限을 勵行하야 異番手의 生産으로 轉出할것도 생각된다 下半期에드러가 綿紡會社는 設備를 有利하게 運轉할수업는 結果를 招來하지안흘가하는 推測도잇는等 國策線에따라 發展하고 貢獻하여온「스·파」工業도 供給部面에 잇서서 困境에빠저잇는 形勢이다

鍍金化의困難을克服한

金屬代用品出現

燈飾柱、建築、金庫用

代用品時代의 擬造品續出中에도 이것은 文字그대로 代用品가튼 一見金屬과가튼 代用物이 出現하엿다 그것은세멘트에 金屬鍍金을施하는材料「스트니―」이다 이것은「이미테이숀·마―블·세멘트」를 主材로 여기에 數種의 建築品을 調合한것을 粘土或은 石膏의 原型에서된「스트니―」의離型에 注入한다 그硬化凝結을 기다려 型에서 나온 乾燥한것이 即「스트니―」로 堅牢하고 또 耐水耐火耐酸耐候性이 强하며서 멘트의 알카리性에 依한 金屬鍍金化의 困難을 克服한 性質을가지고잇다 먼저무러운 푸로즈色이 完全히 密着되고 다음에 表面을이루는 各種의 金屬鍍金을行한다 이것은「스트니―」或은「락카―푸론징」이라고稱하고잇는데「락카―」或은 生地加工도 可能하다 여材料의特徵은

一、質은굿고 御影石과同樣이고 가운데는 金屬線을너코 만들면 一層더 堅牢해진다

二、耐壓力은 普通콩크리트의 約二倍에 當한다

三、耐水、耐酸性、腐蝕等은 當然가업고 耐火力은 攝氏一三八〇度까지의힘이이서 火災中에서 完全하며 金庫스트―부等만드는데 適當하다

四、分子는 極히적은 粗較로 再現할수잇는 程度이므로 緻密한工藝品에도 用하고 重量도 必要한時에는 기구子 鋼骨을 混入하야 研磨하야 適宜한 光澤을 어들수잇고 또着色 鍍金이 自由롭다

四、特殊한 藥品化學作用에 依하야 急結處理를 할수잇고 二時間內에 硬化하기때문에 原料와 가티 經濟的인 有利性을 가젓다 그러나 現在材料를 型入하는作業도 手工業程度의 小企業的 設備에 不過하나 將來機械生産으로 進步한다면 現在의製品價額의 約半分 鑄物의七、八割로 低下할것이다 이製品中에는 街路燈飾柱、建築用의 內外裝飾彫刻、杖天井飾文字看板等이잇고도「산데리야」「스탠드」其他鑄物製品으로 適當하다

回春起陽의妙方法

一回에단五粒이면苦惱하든無精力이 대번에回復되는科學的快速回春藥

生理學異彩日獨醫學博羽大鋭治氏發明

青春의源泉 精力의原素 キング・オブ・キングス

男性生殖腺綜合性호르몬主劑品

性호르몬에關한新學說의發表

發明者 羽太博士談

人體에는 精力의原素인『性호르몬』을 産出하는無數한細胞가잇서서 그細胞의活動力이 活潑健全하며에는 어떠한飲食物에서라도『性호르몬』의原料를攝取하는作用을 하게됨으로 精力이 旺盛해지며 體力氣力이 어떠한衰弱의症狀을 어르키지 안케된다 그러나 萬若그細胞가어떠한 病的原因으로 活動力이鈍해서 全機能을 發揮치못하게되는때에는 體內에精力의 原素인『性호르몬』의供給不足으로 因하야 精力이減退되는同時에 早老해지며 그에따라 모든性的障害를 어르키게하야 無能한一生이되게한다

余의發明한『キングス』는 以上의新學說을基礎로하야 病的化한細胞의機能을 常態로復活케하라는目的으로 精力의原素인『性호르몬』과藥效가快速히 發揮되도록 某種化學藥品을配合製劑하야 服用三十分後면効果를엇게한科學的精力劑이다

快速的最新强精藥

어모리 조흔藥이라도 長久한時日을服用해야만 効果를엇게된다면 먹든사람으로하여금 실증이나게할것이오 또는 藥價도多大히들게될것은 정한理致이다 그러므로『キング、オブ、キングス』는 이점에 留意하야 短時日에 어떠한性的障害라도 完全히回復케할目的으로 服用한지三十分後면 偉速한藥效가 나타나게한것으로써 藥効의發揮됨을따라 一種말할수업는氣分으로 心身이 爽快해지며 最高强精狀態로 誘導케하는 快速無比한 理想的回春補陽劑이다

그러면 어째서 그와가티効果가빠르냐하면 本劑는 青春期에잇는 가장精力이旺盛한 男性動物의生殖腺으로부터 特殊的科學方法으로 生殖腺刺戟素라는有効成分을抽出하야 그것을主成分으로하고製劑化한것이바 人體에 드러가면 그即時로 實質의約十五倍作用을하는 强烈한効果가잇는때문이다 여生殖腺刺戟素야말로 精力增進法의新機軸을 開拓한本劑의獨特한原料인同時에 他藥에서는 絶對로求할수업는 特長임을斷言하는바이다

神經衰弱不眠症이雲去青天

高木正春

日前『キングス』의 効果有無를 무르심에對하야 小生은도로혀 異常케生覺햇습니다 이藥을 드지안는다고할사람은 업슬줄로 認定합니다 그러케苦生하든神經衰弱으로因한 不眠症이近日에는 눈은지十分이못되면 精神을모르고 자게되엇사오며 머리도가볍게되고 氣分이爽快해젓습니다 전번에보내주시어든 五月分中瓶은 거진다服用하야 四日分밧게안남엇슴으로 좀더계속할作定이오니 今番은 十圓分大瓶을보내주서셔요 前日에 알리워드린바와가티 每夜惡夢과夢泄로 呻吟하든것도 只今은 藥먹기시작한後부터 딱 긋치고 藥効의빠른것을 感服하고잇는바입니다 末筆로失禮이오나 實堂의더욱더發展되시기를 빌며 마지안습니다

빠른藥効에는事實놀냇섯다

濱野甚吉

五十의줄을 넘우면서부터는그만 精力과元氣가 업서지게되더니 금시에드러서는 어쩌면 리게되고 게다가 妻는 四十未滿으로 健康한편이어서 自然不滿을 풀게되고 言爭이끈칠적이 업섯습니다 어쩨서는 男便된道理를 다할수업게슴으로 各種의 新藥은勿論 甚至於漢藥까지라도 回春된다는것은 모조리써보앗스나 効果를 못보고 悲觀中東京에잇는 조카놈이 意外에도보내준『キングス』를 試服햇더니 아치에먹은것이 저녁에 効果를 알게되는데는 事實놀냇습니다 只今은 精力이 아주 旺盛해지고 記憶力도 조와저서 妻와도共히 감사히生覺합니다

男子로서는먹을만한藥이다

三橋友造

三十未滿에 早老라니 참으로 눈앞이 캄캄합니다 每事에根氣가업서 厭症만생기고 밤에는 모든일이 싸늘하고 元氣도전혀생겨 精氣이느러가더니 最近으로는 寢床에서 몸을좌넘만 큼衰하야 苦痛莫甚이엇으며 또 는顔面이蒼白해지고 精氣이 나날이 가벼워저서 絶望속에서 헤메이든 中 京城에잇는友人으로부터『キングス』의新効를알고 藥에는하도속아 주저하다가 시험삼 아 注文服用해보앗더니 三百만에 밤이면고생하든遺精이어대로 갓는지 數年間의모든고생이 사라지고 는 藥效의適確한데는名藥인것을 實驗하얏습니다 小生은 實堂藥으로 人生의 樂園을다시 엇게되엿사오며 二十代의가튼青春의氣分으로 지내게 된것을 깃버합니다 男子로서는 먹을만한藥으로生覺합니다

注文은直接本舖로

要弱이强壯으로 一變하며 歡喜의再來로 回春케하는藥에對하야 어대까지라도 責任잇는態度로取扱하기爲해 또는 偽造를防止하고 新品을提供할目的으로本舖에서만 直接販賣하오니 뜻대로되지안어 怨望하시는분은 조곰도주저마시고 振替로나、或은 小爲替、또는代金引換便으로 注文해주시면 至急送藥하오며 送料는 四十七錢이오나 本報讀者에限하야 三十二錢으로本舖에서부담하오나 十五錢만은加算해주시되 代金引換便注文은 送料十五錢을 郵便切手로 先送해주시기 바랍니다

(滿洲國은先金에限해送藥함)

價 藥 小瓶(一〇〇粒)二圓 中瓶(二〇〇粒)五圓 大瓶(六〇〇粒)十圓

東京市芝區新橋新町十三ノ一 總代理店合名會社春泉堂

(振替東京七七一番)

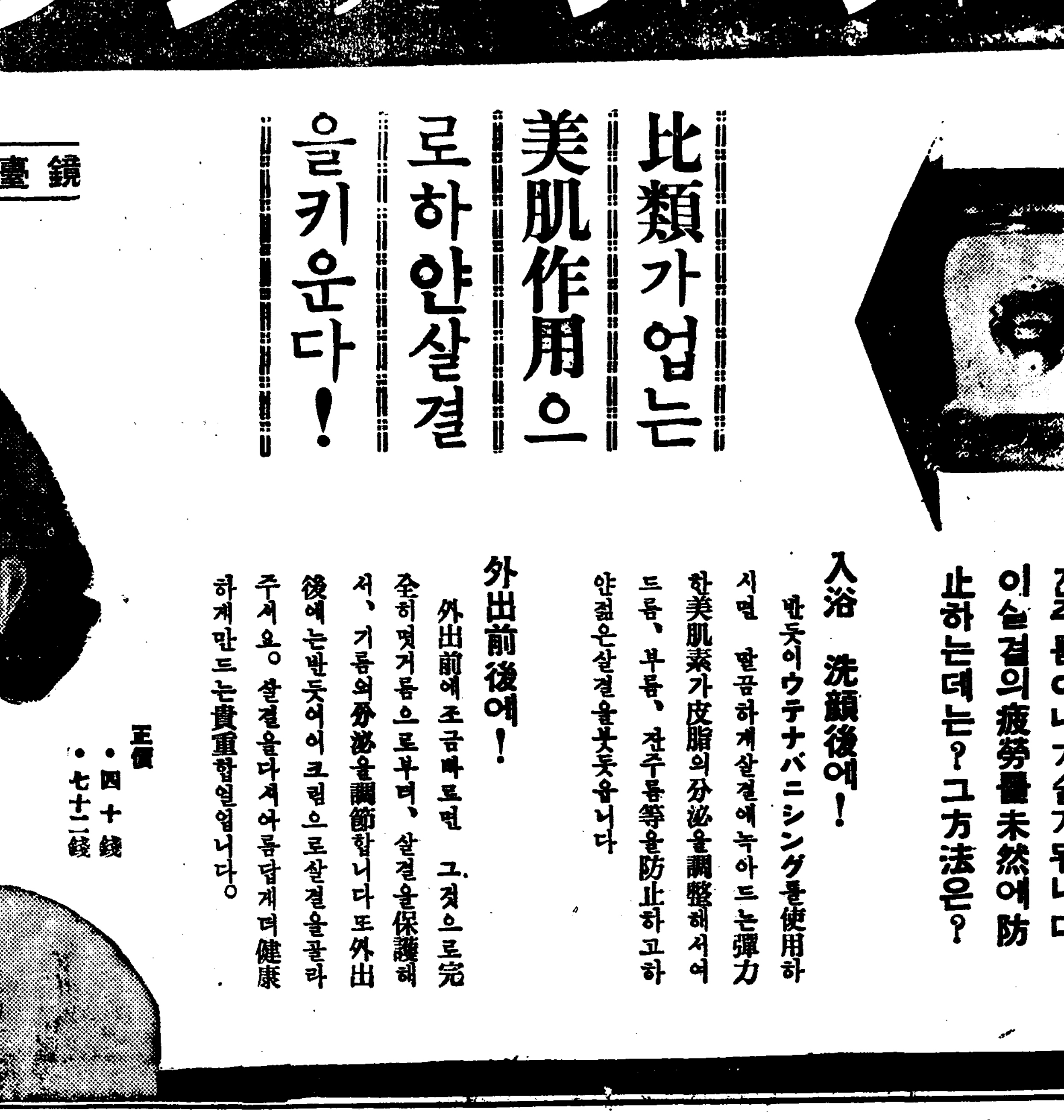

ウテナクリーム

ウテナバニシングクリーム(雪印)

우데나크림

比類가업는美肌作用으로하얀살결을키운다!

여름에는땀이나脂肪의分泌이激烈하고거기다强한刺軟을바더서살결은疲勞하고、여드름、부름、잔주름이나기쉽게됩니다 이살결의疲勞를未然에防止하는데는?그方法은?

入浴 洗顔後에!

반듯이ウテナバニシング을使用하시면 말곰하게살결에늑아드는彈力한美肌素가皮脂의分泌을調整해서여드름、부름、잔주름等을防止하고하얀젊은살결을붓돕습니다

外出前後에!

外出前에조금바르면 그것으로完全히몃거름으로부터、살결을保護해서、기름의分泌을調節합니다또外出後에는반듯이이크림으로살결을골라주서요。살결을다서아름답게더健康하게만드는貴重한일입니다。

定價 ・四十錢 ・七十二錢

鏡臺에반듯이一瓶

ウテナ粉白粉

우데나

何故?

第一圖 粒子が荒つた粉白粉は肌に

第二圖 粒子が細かい粉白粉する

毛孔や氣孔を塞いで了ふ

가루분의粒子는너머자르면못쓰는가

第二圖를보아주시요! 粒子가너머자르면 重要한 氣孔과 毛穴을막어 皮膚의呼吸을 困難케하고살결을거칠게 합니다그런데 ウテナ粉白粉은日本人의살결에 알마즌粒子어기때문에 絶對로살결을거칠게하는 일은업습니다

三十五錢・六十錢

13.7—5.2

東京 久保政吉商店

學生勤勞隊一齊行軍
五千餘名學生動員
結隊式盛大擧行
各其擔當區域에向發

【平壤支社發】평안남도내의 각 중등학교 남녀중등학교 생도를총동원하는 근로보국대 남자 삼천이백팔명과 여자일천구백삼십명의 결대식(結隊式)은 평양신사앞광장에서 이십일 오전여덟시부터 남자부 아홉시부터 려는여자부의 순서로 성대하게거행되여 상내(上內)지도본부장의 손으로 각근로대에 대기(隊旗)를수여햇는데 이날의식순(式順) 본부장의 훈시(訓示)보국대원대표의선서(宣誓)로 끗마친후 대기를노피들고 근로도구를메이고 시가행진을 햇다

농림(農林)을 비롯하여각학생근로보국대원의 씩씩한모양이 시가를메웟고 이십일일오전일곱시승인상업(商業)광성중학(光成中學) 제이중학(二中)의 각학교제일대 소속대원은 도보로 평남도로(平南道路)분담구역에 향해출발 작업을개시햇스며 여자근로보국대원들도 이십일일부터 농사시험장(農事試驗場)진사기라에 헤여져 제초(除草)도하고 정소(淸掃)작업도 시작햇스며 한편으로는 군수품(軍需品)제작에도 착수햇다

남자중등학교 대원중, 일부는 평양부내(平壤府內)의 삼림도로(森林道路)개설공사에 착수하고 이십일일 봉행햇다

◇式 順 ◆修祓 ◆玉串奉奠 ◆國歌合唱 ◆宮城遙拜 ◆皇國臣民誓詞齊唱 ◆隊旗授與 ◆訓示 ◆隊員代表宣誓 ◆勤勞作業用具授與 ◆一同敬禮退場

四、手工作業(手帖二百校) 五、洪水作業(學校カーテン) 六、學校實習地除草及손질 七月二十一日부터三十日까지

◆大和女學校 一、廢物利用(?)

宣川學生報國隊
廿一日부터作業開始

【宣川】시국에 순응한 총후선천의 견지인 선천중등학교의 근로보국대는 이십일오후두시 신명신사경내에서 의기웅와 하는가운데 장엄한 결대식을거행하고 이십일일부터 각기 소정의 장소에서 취업하게 되엇는데 대요는 다음과가트며 식후는 대기(隊旗)와 악대를 선두로 신명오신명의 대원행진이 잇서 총후 근로보국대의 기세를 올렷다

信聖學校 期日 二十一日부터一週間 班數 七班 作業及場所 學校附近道路修理 學校스켓場擴張工事實習地作業

保聖女學校 期日 二十一日부터一週間 班數 四班 作業及場所 學校附近道路掃除 雜草採取

明新學校 期日 二十一日부터十日間 班數 三班 作業及場所 實習地作業

商業實修學校 作業及場所 各商店補助實習 公設運動場修理 學校附近道路修理

結隊式場內에서
百五十名卒倒騷動

【平南支社發】이십일오전여덟시부터 평양신사압광장에서 거행한 남자중등학교 근로보국대의 결대식과 오후아홉시부터거행된 여자중등학교근로보국대 결대식장에서 남자생도오십여명과 여자생도백여명은 식중에 열사병으로졸도를하여 소동을일으켯스나도의사와 구호반의 응급수당으로 한명의중태자도업시 전부 담당구역에 향하여 출발햇다

釜山서도結隊式
廿日龍頭山神社에서

【慶南支社發】비상시국하의 국민정신총동원운동의 하나인 부산부내 각중등학교 근로보국대(釜山中學校勤勞報國隊)의 결성식은 지난이십일 오전팔시부터 용두산신사(龍頭山神社)에서 지도본부장 아부(阿部)경남지사 대야(大野)내무부장 각중등학교교장급 부산중학교 제일상업학교 제이상업학교 부산고등여학교 부산항고등여학교 삼도고등여학교등의 생도참가하에 엄숙히 거행하엿다고한다

四、五學年五班은 林業試驗場內에開墾 除草竹林 日間延人員一千名
三、學校林設置
四、五學年三班週林作業實施

◆光州東中學
一、蠶業試驗場開墾
二、除草乃至平易開墾 全班十五班으로 延人員二千五百名 開墾坪數二千五百二十二坪
三、學校林設置 四十町步學校林設置造林

◆光州農業學校
一、新設校地整理
二、寄宿舍新設
三、各宿舍用地整備 寮隊舍新設

◆旭高女校
一、眞綿作業 乾繭六貫購入眞綿製造
二、獻納軍用外套(眞綿)製作
三、裁縫(女兒用洋服約四十五着)

光州學生勤勞隊
一齊히作業開始

【全南支社發】전시체제하에 잇는 학원에서는 하기휴학을 이용하야 근로봉사를 목적하고서 각학교에서 계획을하고잇다함은 본보에누보하엿거니와 광주부내 남녀중등학교에서는 이십일일과 이십이일에 일제히 방학을하엿는데 그들은 방학나누어 각기 작업장으로 결정한 각처에서작업을 시작하리인바각학교작업장소와작업종목은 다음과갓다한다

◆光州西中學
一、養安所境內作業
一、二、三學年十五班은 同境內作業에從事함
二、林業試驗場作業

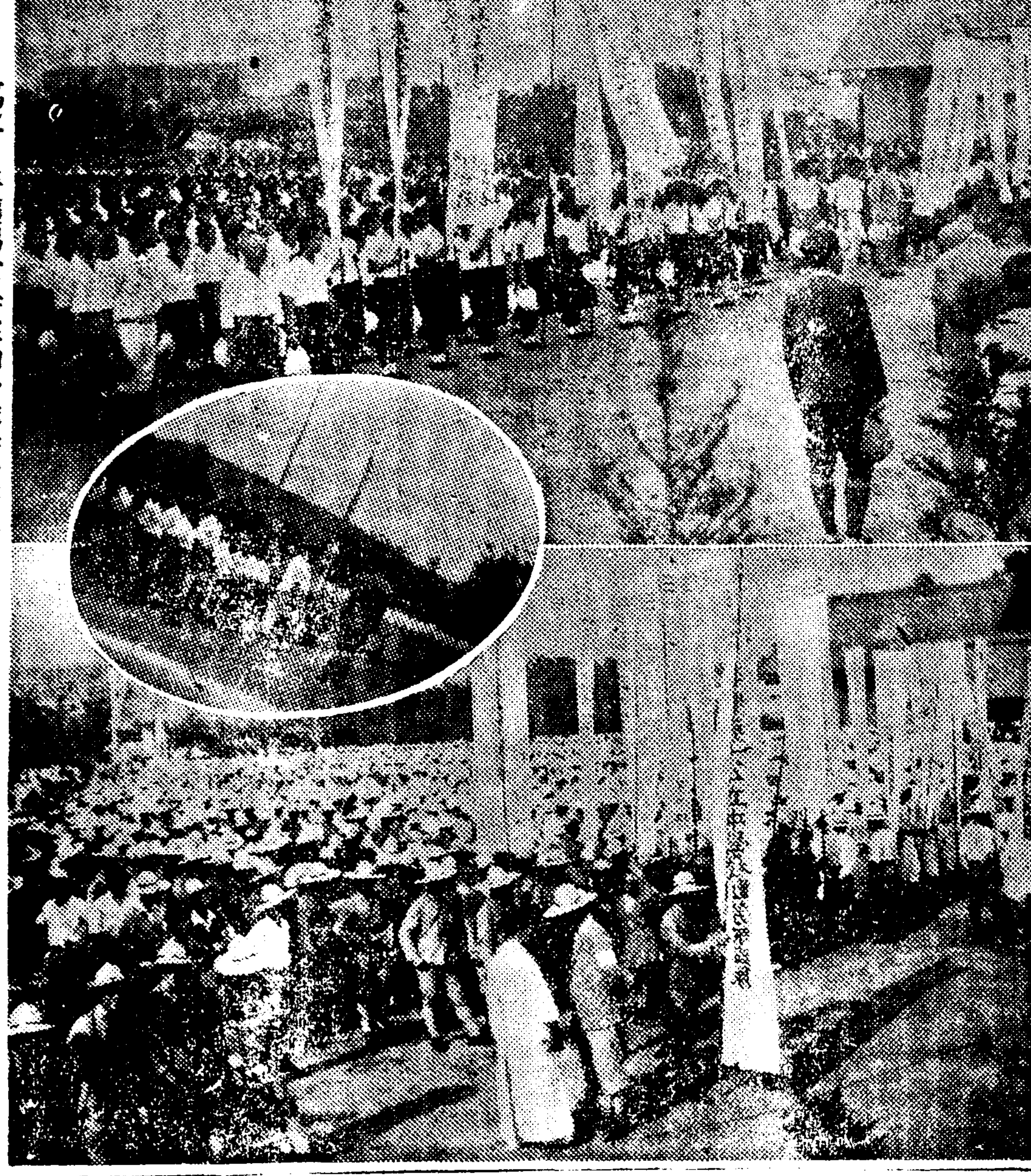

寫眞—平壤男女學生勤勞隊結成式光景과 圓內는宣川學生隊

晋州學生動員

【晋州】지난이십일일부터 진주공립중학교(晋州公立中學校)와진주공립고등여학교(晋州高等女學校)이남녀학교학도로 약육백여명과 직원오십여명이진주신사앞광장에서 근로보국대결성식(勤勞報國隊結成式)을 성대히거행하엿다는데 양학교가근로봉사작업을 …… 진주중학교는경남사천에 잇는 …… 작업할터이라한다

城津港灣修築等
懸案促進을陳情
大野總監의來城機會를타서

【城津】…… 대야정무총감(大野政務總監)은 …… 성진(城津)에 ……

大寧江改修陳情
그러나實現은至難?

【平南支社發】대령강(大寧江)은 ……

高興海邊慘劇
犧牲者들判明

【全南支社發】기보=전남고흥군 풍양면보천리(高興郡豊陽面寶川里)어민들이 계장으려고 홍군고흥면고소리(高興面姑蘇里)앞 해변에나갓다가 물려드는 조수에 도라올길을 잃어버리고 부녀자 우리라고한다

金伏水組水路서
五歲小兒溺死

【咸興】함주군 ……

鑛山詐欺犯送局
試料에金넣어技師를欺瞞
契約金九千圓을騙取

【咸南支社發】……

醫生講習會

【大田】충청남도(忠南道)내의생(醫生講習會)는 지난사일부터 약삼개월간 충남도립대전의원에서 개최중이든바 지난이십일오전구시에 삼사사명에대한수료식(修了式)이잇섯다

金指環을强奪

【元山】……

※激增하는물犧牲※

普通江渡船場서
二名이無慘溺死

【平南支社發】평양부대화정(大和町) 정수(井手)라디오상회 점원 김덕상(金德三)(二二)은 십구일오후삼시경 찌는듯한더위를참지못하여 보통강(普通江)도선장 부근에 목욕을나갓다 실수하여 빠져죽엇다
그리고 전기김덕삼이 죽은뒤 근에 또한사람의 익사체가 떠올랏는데 유신오륙세가량의 조선인남자로 신원석명의체를 알수업다고한다

魔의寶文풀에서
小學生一名溺水

【大田】지난이십일 오후대시경 대전욱정소학교(大田旭町小學校) 오학년생도 봉정이정목 지물상 김순열(金淳烈)의 차남 태선(泰先)(一三)과 동급 함석영(咸奭泳)(一三)등이 동급생 삼사인과가티 보문(寶文)풀에서 수영을하다가 태선이가 발이상의 물속에 빠저 신음하는것을 구제하려고 뛰어드러갓든 함석영은 물속에 잠기어 신음하는것을 다른사람들이 구제하야 서 ……

兒童一名溺死
어룬元山서첫희생

【元山】금년 원산해수욕장의첫 희생—지난십오일 부외면명석소학교 일년생 신석권(申錫權)(八)은 동교선생 인솔하에서 해수욕을갓다가 맛춤점심을먹고 …… 발견하엿다는데 …… 원산해수욕장 ……

개고기會食하고
廿餘名中毒呻吟
三名은絶命, 外數名도危殆
新興郡元平面의慘事

【新興】농촌에 흔히잇는계(契)모임에서 개고기(狗肉)을 먹고 먹은사람전부가 중독이되여 그중삼명은 절명하고 십오륙명은 심한구토와 설사로 신음하는중 수명은 중태에빠저잇서 ……

000198

長篇小說

林巨正

洪碧初 作
金熊超 畫 【138】

피리 (十九)

……

奉天測量學院生徒募集
◆科 別本科(六個月)速成科(二個月)研究科(隨意) ◆出願期七月末日 ◆心得書要二錢切手 ◆奉天市十間房奉天郵政管理局前(電話(二)二四六六番振替奉天三三四七番)

慢性 急性 淋疾에 ネオヂリン
定價 一圓·二圓·三圓·五圓·十圓 各地有名藥店에잇다
製造元 山本回生堂製藥所 京城府本町四丁目
朝鮮總代理店 株式會社 木村藥房

最新強壯劑 フェロトン

海草精 適應症 …… ホルモン醫化學研究所

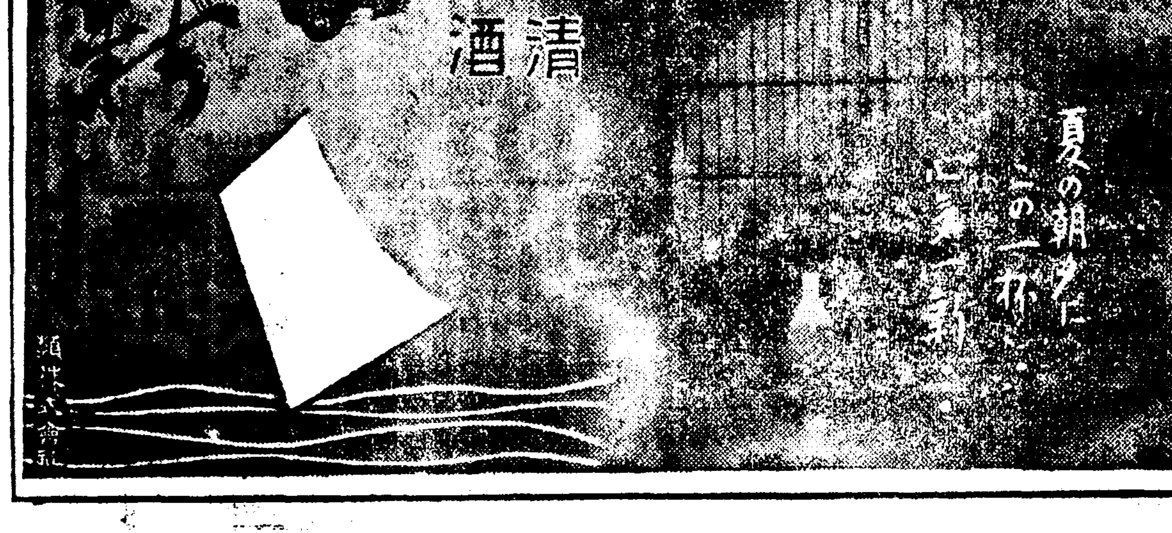

三庚炎熱과釋王寺
藥水와名刹로天下에名聲이노픈釋王寺에家族同伴의心神精養을삼가이것으로勸誘합니다
汽車賃金往復二割引
京元線釋王寺驛前
旅館 天一閣 金竹媛白

整髮に丹頂の有難さを—しみぐと感じるのは—夏、眞夏です
정발에 단정의 고마움을 절실하게 느끼는것은 한여름입니다
더위에흘르잔코、땀에치며거러잔코、携帶에便利、洗髮又容易
파리—製보다優秀한 직구
丹頂チック
純植物性 專賣特許
金鶴香水本舗 株式會社

本店 京城府南大門通一丁目十四番地
株式會社 漢城銀行
支店 出張所
頭取 林茂樹

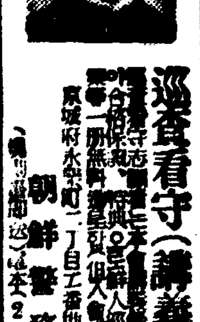
巡査看守(講義錄)
朝鮮警務學會

有限會社法解說 ①

企業組織의革命 株式과合資의長點兼備

先般議會에서 改正商法과同時에通過된 有限會社法에 對하야 解說하여보면 아래와같다

이有限會社法에依하야 我國에 처음으로 有限會社라는것이 出現케되엿는데 有限會社라는것은 이番組織하는 社員의責任이有限한것이其特徵이다 即이點에잇서서는 株式會社와 全히가트나 株式會社는通例로서 이番組織하는社員 即株主가多數하고 株式의讓渡는 原則的으로 自由로되여잇스므로 株主의地位는 恒常變動하고잇다 따라서 株主와株主와의 結合이 그다지緊密하지못하고잇다

그런데 有限會社에잇서서는 比較的少數의 社員으로서 構成되므로 이點에잇서서는 合名會社的 色彩를띄고잇다고할것이다 近時의 商業上의 企業組織으로서 有限責任이라는것이 大端히 歡迎되고잇스나 그것은 無限責任이면 會社의經營如何에依하야는 그社員이 一朝에 全財産을 喪失하고마는 危險이잇스므로 自然有限責任을 歡迎하게되는것이다

有限責任이라는 點에잇서서는 至今까지의 株式會社로 그만이나 比較的少數의 社員이 組織하면 組織도 簡易하고 管理도 大端히 便利하게될것이다 이點에 有限會社의 實用의 必要가 생기는것이다

有限會社는 獨逸에서 最先으로 實際的으로發達하고 制例가 어느것을 認定한後에 法律로制定된것이며 英國에서의 實績이 良好하므로 獨逸、佛國、墺太利、瑞西等의 諸國도 이에倣하야 이에關한 規定을 設定하엿다 其他諸國도 現在이것을 設定하려고 其立案에 着手하고잇는實情이다 以上 諸國의立法及 立案을보면 모두 多少間의 相違는잇스나 今般의 我國의 有限會社法은 獨逸의 立法例에 準據하야 各國의 規定의 長所를 取하야 作成한것으로 그骨子를 摘記하면 如左하다

(一) 有限會社의 屬性은 商法上의會社와 同一하다

有限會社도 實質上에 잇서서는 商法上의 會社와 何等다른點이업스나 法律的으로는 商法에서 分離하야 別個의 單行法으로하엿다 그理由는 이것을 商法의法典中에 規定하면 商法上의 會社가 五種으로되여 自然規定이錯綜하는 結果를 招來할뿐아니라 有限會社는 我國에서는 全혀 새로운 制度이니만큼 그運用의 實績에 鑑하야 或은 將來이것을 改正할必要도 생길것이다 有限會社는 全然新規의 것이니 그會社의 改正의 必要는 一般商法에 比하야 더크다할수잇슬것이다 이것을 改正할時에 商法以外의 單行法으로 하여두면 그改正이 比較的容易할것이다 이와가튼 實際上의 便宜에着眼하야 이것을 別個의 法律로한것이다

(二) 社員의責任은 出資額을限度로함

有限會社의 特質은 그社員의 責任이有限한데잇다 그리고 其限度는出資의 金額에 依하는것인데 이點에 잇서서 全혀株式會社의 株主의 責任과 同一하다 [illegible]

(三) 社員數는最大五十人으로限度

[illegible]

販賣價格表示命令

不當仲介業取締

暴利取締品目追加

◇…穗積 殖産局長 談

支那事變後 暴利取締令은 今回로써 第三回의 改正이다 昨年八月의 第一回改正은 從來四類에 對하여서만 取締를 하든것을 內地의 改正에 順應하야 一般重要品에 對하여도 取締를 하기로하고 그改正에依하야 暴利取締令은 全혀 面目을 一新하엿다 다음에 同年十月에 第二回의 改正을 하엿는데 이改正에 依하야 品目의 範圍가 퍽 廣汎히되엿다 今般의 改正은左의諸點인데 其重點은 販賣價格의 表示를 一般的으로 命令한데잇다

一、暴利取締行爲에仲介를加한것 最近物資獲得의 困難에 乘機하야 不當의 仲介料를 貪하는者가現出하엿스므로 이것을 取締하기로 한것이다

二、左의品目을追加한것 陶磁器硝子製品『세르로이드』其製品 新 鳥毛 身邊用細貨類 擴充料 農業用藥劑 蠟及其製品 土木建築材料木竹類及其製品 鑄寸 氷

三、販賣價格의表示를命한것 物品의 販賣를하는 者는販賣價格의 表示를하여야한다 生産者또는貿易業者이거나 모든販賣業者는 이販賣價格의 表示의 義務를가진다 이義務를가진者는 一條에揭示된 物品의 販賣를하는者에 限定된것이아니고 모든 物品의 販賣를하는者에게미친다 그러나 物品의販賣를하는 者로 瓦斯、電氣、水道等의 供給事業者와飲食店、料理店等의接客業者에게는 當然히 適用되지안흐나 此等의者도 自進하야 料金等의 表示를하는것이조타

販賣價格의 表示를一般的으로命키에至한 所以는 取引의公開에 依하야 一般物價引上抑止에 資하는同時에 其取締를 容易케하자는것으로서 이 趣旨는 充分히 周知徹底케하야 物品의販賣를 하는者는 勿論 國民一般이 이에對하야 積極的으로 協力하고 物價騰貴抑制에 關하야 遺憾이 업는效果를 擧하도록하여야한다 販賣價格의 表示方法으로서는 物品의 보이기쉬운 部分의記載 正札店頭揭示其他여러가지方法이 考慮되나 正札이第一조흔方法이다 販賣價格의 表示方法이 不完全한때는 適當히이것을 고치게할수잇고 또販賣價格의 届出을 命할수가잇다 販賣를하는者가販賣價格의 表示를하지안코 또는 虛僞의表示를할때 價格表示에 關하야 命令에違反할때는 拘留又는 科料에處한다 法人의代表者 法人又는人의代理人、使用人其他從業者가 이違反行爲를할때는 行爲者가處罰됨은勿論이오 其法人又는人도科料刑을科케된다 또이 價格의表示는小賣商뿐아니라生産者、貿易業者、卸賣業者의 大部分도하여야한다 販賣價格의 表示는 道知事가 特別한事情이 잇다고 認한때는 除外된다 販賣價格의 表示는이로써 一般物價引上抑止에 資하자는것임으로除外例는 될수잇는대로 적지안토록하야 施行에一定한 猶豫期間을두게되엿다 이는 極力으로 이것을하게하자는 趣旨에서 나온것이다 道知事가 特別한事情이잇다하야 販賣價格의 表示를 하지안는것을 認하는것은 個個의事情도 考慮하겟스나 大體如左한것이다

가、各種行商
나、各種露天商
다、純然한農林水産業者
라、荒物雜貨類小賣商
마、駄菓子類小賣商
바、入札又는競賣의方法으로販賣하는者

戰時下株式取引所

漸次로機能縮少

長期、短期取引은實物取引化

證券金融機關으로서更生?

株式取引所는 元來自由主義經濟의産物이다 經濟機構가統制經濟로移行함에따라 取引所統制도亦問題되는것인데 我國에잇서서는 資金統制에따라 取引所 統制의 必要가 昨年부터 一部內에問題되엿스나 今日까지 그대로남어잇는것이다

不遠間株式取引所에도 統制가加하여질것은 必至의勢이나 直時株式取引所에 統制를 加하는 것은 市場의 混亂을惹起할念慮가잇스므로 統制의强化에따라自然히其機能을 縮少시키도록할것이다 即市場에急激한 動搖를惹起하지안흘 程度의方策을 取하야 取引所로서의 必然의運命에 마끼게될것이다 勿論取引所가必要하지안케된것은 아니지만 長期短期의 淸算取引이 漸次實物取引化하여야하며 그에따라 取引所로서는 證券金融機關으로 更生하는것이 自然의順序일것이라는말이잇다

金融懇談會設置

朝鮮에도必要

戰時下全經濟機構再編成으로

銀行家間에有力提唱

日銀의 金融懇談會를 模倣하야 朝鮮에도 金融懇談會를 設置하라는 意見은 이미 銀行首腦部 一部間에 提唱되고잇는바 戰時體制下에 全經濟機構의 再編成이 不可避한 今日에잇서서 半島의 金融界도 金利水準의低下 資金의調整 或은 土木金融 軍需中小工業金融의 疏通等 各銀行間에 協調를 要할 重要問題가 相當히 잇서 이러한問題를 銀行業者가 定期的으로 參集하야 意見의交換을 하는것은 크게 必要하다는 意見이 依然 有力하게된것은 자못 適切한提唱이라하여 期待되고잇다 特히今年과가티 全朝鮮銀行大會를 中止하는境遇에는 그必要가 一層倍加하는것으로 一部에서는 [illegible]

「스·파」綵配定

來月부터는充分

朝鮮內의綿業統制는 當分間「스·파」混用을 規定하기로決定하엿는데 混用에要하는「스·파」綵의配定이 明白치못하므로 그動向이 注目되고잇는바 來月分부터는充分히 朝鮮內의 需要를充足시키리만한 配定을 어더 可能하게될것이라한다 但對滿支輸出向分은 어떠케될는지 判然치안타 [illegible]

朝鮮農會指定型式으로

農具購入을圓滑케하라

農林局에서各道에注意喚起

農林局에서는 農具購入의 需給에 困難한 이때에 如左히 各道에 注意를 喚起하고 農具購入의 圓滑을期하도록 二十一日通牒을 發하엿다

一、優良農具의 普及과 購入斡旋計劃 [illegible]

二、農具의 發注는 需要二個月前에하고 [illegible]

三、[illegible]

四、朝鮮農會指定型式以外에 [illegible]

銀行大會中止內定

全朝鮮銀行協會에서는 九月下旬 그實現을 期待하고잇다한다 [illegible]

發明優良品鑑査

發明協會支部에서表彰

發明의振興이 産業及 國防의充實에 또는一般文化에 至大한 效果를齎來하는 切實한 感에서 帝國發明協會朝鮮支部에서는 近近鑑査委員會를 設置하고 現在朝鮮發明界가 가지고잇는 二千有餘件의發明品에서 優良品을選擇하야 同委員의鑑査를거처 이것을 表彰하기로되엿는데 右는目下募集中의 兒童生徒創案展示會가開催되는 十月下旬頃으로될모양이라한다

朝陽鑛業創立

今日總會終了

朝陽鑛業株式會社(資本金五百萬圓四分之一拂込)는 二十一日午前十一時부터 銀行集會所에서創立總會를 열고 荒井創立委員長司會下에

一、會社創立에關한 事項報告 二、定款承認의件 三、代表取締役、取締役監査役選任의件 四、檢査役選任의件 五、檢査役 調査事項報告의件 六、役員報酬의件

을 附議、모두異議업시 決定하엿다 陣容은 如左한데 代表取締役은 荒井初太郞、小杉謹八의 兩氏로 決定

▲取締役會長 荒井初太郞▲取締役社長 小杉謹八▲常務取締役 鈴木三郞 山崎陳平▲取締役技師長 柴田達▲取締役 木村和水 淺野太三郞 小笠二郞▲監査役 菊田一德 新田義民

海運夏枯

移出入激減

朝鮮航路는 最近에 夏枯期에入하야 朝鮮內로부터의米穀移出과內地로부터의 雜貨移入이모두여러가지 關係로激減되여 各船會社는 一齊히配船을 減하고 積取에應코잇는데 아주交船지경으로 니고八分의積荷는 잇는듯하나 今後當分이러한 閑散狀態가 繼續되리라고보인다

濟津에서 開催될려엇스나 時局이 緊張하야中止함이妥當하다는說이擡頭되어 一兩日中에 中止를 決定할模樣이라한다

經濟警察制

經費大削減

機構縮少는不可避

【東京電話同盟】內務省警保局에서는 物資動員計劃의 運營에萬全을 期하기爲하야 商工省當局과 合議한後 經濟保安警察制度를 創設하기로 決定하고 本年度分三百八萬圓平年度分四百九萬圓의 豫算을 計上하고 爲先初年度分을 第二豫備金에서 支出을要求할 方針으로大藏省과 折衝하고잇든바 二十一日午前大藏省의 査定結果 初年分은 要求額의 約六分의一로大削減을보아 約四十五萬圓乃至五十萬圓으로削減査定되엿고 平年度도 要求額의四分之一、百萬圓程度로 減額되엿스므로 當局者公表된 經濟保安警察機構는 極度로 縮少케되엿다 그結果內務省에서는 二十一日午後 首腦部會議를 열고 右大藏省의 査定을 中心으로 機構의再檢討를行하고 二十二日의閣議에上程하기로 決定 可及的速히 實施하기로 하엿는데 經濟警察制度는 그結果 機構의縮少가不可避하게되엿다

爲替政策强化에

東京海上에서呼應

外國證券五千萬圓提供

【東京電話同盟】政府는 去十九日의閣議에서 日本銀行의正貨準備中 三億圓을解除하야 外國爲替基金勘定을設置하고 廻轉的으로 輸出、商品原料輸入을爲하야 活用키로 決定하엿는데 政府의 爲替政策에 呼應하야 東京海上火災保險會社는 長年海外經營에依하야 蓄積한多額의資産中 海外經營上에 不得已한것을 除하고 그所有한外國證券五千萬圓 其他를 橫濱正金에 提供키로 決定하엿는데 이것은政府의爲替政策强化에 一層拍車를加하는것이라하야 注目된다

【東京電話同盟】新義州商工會議所提出의 商工會議所機構問題에關하야 研究하자는것외에 十五議案이 附議檢討될터이라고 [illegible]

阿吾地의 石炭液化

今年中採算化

阿吾地의 野口遵氏의 石炭液化事業은 今春以來本格的으로 成功의域에達하고 다시大量生産에對한 技術上의 研究改良을加하야 現在의 狀態로보아 今年中에는 採算化가 確實케될模樣이다 [illegible]

株式

對蘇不安 低落

今日의市勢(廿一日)

前場底堅 [illegible]

後場低落 [illegible]

人氣迷復浮動 [illegible]

上滑勢力不無 [illegible]

期米

雙方對峙 相支

前場保合 [illegible]

後場同調 [illegible]

天氣如何注目 [illegible]

當限決戰如何 [illegible]

賣지쉬운理由 [illegible]

正米 不賣不買 閑散

京城弱含 [illegible]

朝取期米取組內容 [illegible]

木浦正租高 [illegible]

群山不變 [illegible]

大邱不動 [illegible]

釜山閑散 [illegible]

仁川下押 [illegible]

趙俊鎬取引店 仁川海岸町三丁目 期米

重石高價買入 東明商會 京城府鍾路二丁目一四 電話光化門③九七六番

京城 仁川 益康 金益證券

今日財界一言 [illegible]

京城物價(廿一日) [illegible]

海外經濟(廿日) [illegible]

銀行券 [illegible]

金利 手形交換 [illegible]

對外爲替 [illegible]

金銀價 [illegible]

正米 正租 雜穀 綿絲布 滿洲商況 [illegible]

株式 朝取短期 東京短期 東京現株 大阪短期 大阪長期 [illegible]

期米 朝取期米 大邱期米 木浦期米 群山期米 釜山期米 大阪期米 東京期米 各地期米 [illegible]

綿絲 棉花 人絹 生絲 砂糖 [illegible]